

**Nosilec projekta:** OBČINA RIBNICA NA POHORJU  
Ribnica na Pohorju 1  
2364 Ribnica na Pohorju



Sofinancira  
Evropska unija

### Projektni partnerji:

- Partner 1: Prostovoljno gasilsko društvo Ribnica - Josipdol, Ribnica na Pohorju 19/A, 2364 Ribnica na Pohorju
- Partner 2: Knjižnica Radlje ob Dravi, Mariborska cesta 6, 2360 Radlje ob Dravi, Krajevna enota Ribnica na Pohorju, Ribnica na Pohorju 27, 2364 Ribnica na Pohorju
- Partner 3: LESKTEH, gostinske storitve, d.o.o. Zgornji Lehen na Pohorju 44, 2364 Ribnica na Pohorju



Sofinancira  
Evropska unija

## UVODNA PREDSTAVITEV PROJEKTA

Projekt »Center skupnih dejavnosti« se prijavlja na **1. javni poziv** za oddajo projektnih predlogov, za izbor projektov v okviru izvajanja Strategije lokalnega razvoja območja LAS MDD 2027 za programsko obdobje 2021-2027, sofinanciranih iz ESRR.

Vizija razvoja LAS MDD 2027 se glasi: »Upoštevajoč kakovost življenja ljudi in okolja, socialno privlačnost ter družbeno odgovornost za krepitev konkurenčnosti, prepoznavnosti in privlačnosti, bo območje LAS MDD 2027 doseglo skladen in vzdržen razvoj«. Postavljeni cilji prispevajo k uresničitvi Strategije lokalnega razvoja ter hkrati prispevajo k uresničevanju Strategije Evropa 2020 in ciljem posameznih skladov, iz katerih se financira SLR.

Nosilec projekta je Občina Ribnica na Pohorju, projektni partnerji pa so: Prostovoljno gasilsko društvo Ribnica - Josipdol, Knjižnica Radlje ob Dravi in LESKTEH, gostinske storitve, d.o.o.

Projekt »Center skupnih dejavnosti« se bo sofinanciral s sredstvi Ministrstva za kohezijo in regionalni razvoj (MKRR) v okviru Evropskega sklada za regionalni razvoj (ESRR).

Projekt se bo izvajal kot operacija, v sklopu katere bodo sredstva za 20 % upravičenih stroškov zagotavljali nosilec projekta in partnerji v projektu, 80 % vrednosti upravičenih stroškov projekta se lahko financira iz ESRR.

Dokument identifikacije investicijskega projekta (v nadaljevanju DIIP) predstavlja temeljni dokument za investicijsko odločanje o izvedbi investicijske namere. Vsebuje podatke, potrebne za določitev investicijske namere in njenih ciljev v obliki funkcionalnih zahtev, ki jih bo moral projekt izpolnjevati. Dokument identifikacije investicijskega projekta vsebuje opise tehničnih, tehnoloških ali drugih prvin predlaganih rešitev in je podlaga za odločanje o nadaljnji izdelavi investicijske dokumentacije oz. o nadaljevanju investicije. DIIP je izdelan na podlagi Uredbe o enotni metodologiji za pripravo in obravnavo investicijske dokumentacije na področju javnih financ (Ur. l. RS, št. 60/06, 54/10 in 27/16).

## KAZALO VSEBINE:

1	NAVEDBA INVESTITORJA IN PARTNERJEV PROJEKTA, IZDELOVALCA INVESTICIJSKE DOKUMENTACIJE IN UPRAVLJAVCA TER STROKOVNIH DELAVCEV IN SLUŽB, ODGOVORNIH ZA PRIPRAVO IN NADZOR NAD PRIPRAVO USTREZNE INVESTICIJSKE TER PROJEKTNE, TEHNIČNE IN DRUGE DOKUMENTACIJE Z ŽIGI IN PODPISI ODGOVORNIH OSEB .....	7
1.1	NAVEDBA INVESTITORJA .....	7
1.2	NAVEDBA PARTNERJEV PROJEKTA .....	8
1.3	VODJA PROJEKTA ZA IZVEDBO PROJEKTA IN NAVEDBA PROJEKTNE SKUPINE.....	9
1.4	NAVEDBA ODGOVORNE OSEBE ZA IZDELAVO INVESTICIJSKE DOKUMENTACIJE IN NAVEDBA UPRAVLJAVCA .....	10
1.4.1	Navedba odgovorne osebe za izdelavo investicijske dokumentacije .....	10
1.4.2	Navedba odgovorne osebe za izdelavo projektne in druge dokumentacije ter upravljavca .....	11
1.5	OSNOVNA PREDSTAVITEV INVESTITORJA / NOSILCA PROJEKTA IN PARTNERJEV .....	12
1.5.1	Investitor/ nosilec projekta Občina Ribnica na Pohorju.....	12
1.5.2	Partner – Prostovoljno gasilsko društvo Ribnica – Josipdol .....	13
1.5.3	Partner 2 – Knjižnica Radlje ob Dravi .....	14
1.5.4	Partner 3 – LESKTEH, d.o.o.....	14
2	ANALIZA STANJA .....	15
2.1	RAZVOJNI UČINKI .....	15
2.2	ANALIZA STANJA NA RAVNI KOROŠKE STATISTIČNE REGIJE .....	15
2.3	ANALIZA STANJA NA RAVNI OBMOČJA LAS MDD 2027 .....	16
2.3.1	Demografske in sociološke značilnosti območja LAS MDD 2027 .....	17
2.3.2	Razvojna opredelitev območja .....	19
2.3.3	Strukturne danosti območja LAS MDD 2027.....	19
2.3.4	Stanje infrastrukture in opremljenosti z osnovnimi storitvami .....	21
2.3.5	Opis stanja okolja .....	22
2.4	ANALIZA STANJA OBČINE RIBNICA NA POHORJU .....	23
2.4.1	Analiza stanja Občine Ribnica na Pohorju.....	23
2.4.2	Koeficient razvitosti Občine Ribnica na Pohorju .....	24
2.4.3	Naravne in kulturne vrednote Občine Ribnica na Pohorju .....	24
2.4.5	Povezovanje kulturnih in naravnih potencialov s turizmom in varovanjem okolja .....	26
2.4.6	Analiza kulturnih in drugih priložnosti dejavnosti v Občini Ribnica na Pohorju .....	27
2.5	SWOT ANALIZA .....	28
2.6	RAZLOGI ZA INVESTICIJSKO NAMERO .....	29
2.7	UTEMELJITEV NALOŽBE .....	31
2.7.1	Splošni pogoji za upravičenost projekta.....	31
2.7.2	Skladnost projekta z razvojnimi usmeritvami na EU in nacionalni ravni.....	32
2.7.3	Skladnost projekta z Regionalnim razvojnim programom .....	37
2.7.4	Skladnost projekta s Strategijo lokalnega razvoja LAS Mislinjske in Dravske doline 2027.....	39
2.7.5	Prispevek k doseganju horizontalnih ciljev .....	41
2.7.5.1	Listina Evropske unije o temeljnih pravicah.....	44
2.7.5.2	Zagotavljanje upoštevanja in spodbujanja enakosti moških in žensk, vključevanje načela enakosti spolov ter vključevanje vidika enakosti spolov in Zagotavljanje preprečevanja diskriminacije na podlagi spola, rase ali narodnosti, vere ali prepričanja, invalidnosti, starosti ali spolne usmerjenosti.....	45

LAS MDD  
2027I FEEL  
SLOVENIASofinancira  
Evropska unija

2.7.5.3 Spodbujanje trajnostnega razvoja, kot je določen v členu 11 PDEU, ob upoštevanju ciljev ZN glede trajnostnega razvoja, Pariškega sporazuma in načela, da se ne škoduje bistveno.....	46
2.7.6 Usklajenost z omilitvenimi ukrepi in priporočili .....	48
2.7.7 Prispevek k doseganju specifičnih ciljev.....	52
<b>2.8 SPLOŠNA MERILA – UTEMELJITEV NALOŽBE.....</b>	<b>53</b>
2.8.1 Utemeljitev naložbe na ravni doseganja cilja in namena intervencije LEADER .....	53
2.8.2 Utemeljitev naložbe na ravni prispevka k doseganju ciljev SLR LAS MDD 2027 .....	54
2.8.3 Utemeljitev naložbe na ravni <i>okoljske trajnosti</i> .....	55
2.8.4 Utemeljitev naložbe na ravni socialne vzdržnosti.....	57
2.8.5 Utemeljitev naložbe na ravni enakopravne vključenosti partnerjev .....	58
2.8.6 Utemeljitev naložbe na ravni inovativnosti.....	59
2.8.7 Utemeljitev naložbe na ravni dodane vrednosti za območje LAS .....	60
2.8.8 Družbena sprememba ter dvig družbene ozaveščenosti/dodana vrednost .....	62
2.8.9 Vpliv na območje LAS .....	62
<b>3. OPREDELITEV RAZVOJNIH MOŽNOSTI IN CILJEV INVESTICIJE TER PREVERITEV USKLAJENOSTI Z RAZVOJNIMI STRATEGIJAMI IN POLITIKAMI.....</b>	<b>63</b>
3.1 RAZVOJNE MOŽNOSTI IN CILJI PROJEKTA .....	63
3.2 OPREDELITEV VIZIJE.....	63
3.3 CILJI INVESTICIJE IN OPREDELITEV LOGIKE PROJEKTA .....	64
<b>4. VARIANTA »Z« INVESTICIJO, V PRIMERJAVI Z ALTERNATIVO »BREZ« INVESTICIJE .....</b>	<b>69</b>
4.1 UGOTOVITEV RAZLIČNIH VARIANT .....	69
4.1.1 Primerjava variant.....	69
4.1.1.1 Varianta 0: Varianta »brez« investicije.....	70
4.1.1.2 Varianta 1 »z investicijo«.....	70
4.1.1.3 Izbor Variante .....	70
<b>5. OPREDELITEV VRSTE INVESTICIJE, OCENA INVESTICIJSKIH STROŠKOV PO STALNIH IN TEKOČIH CENAH.....</b>	<b>71</b>
5.1 OPREDELITEV VRSTE INVESTICIJE .....	71
5.1.1. Opredelitev investicije skladno z Uredbo o enotni metodologiji za pripravo in obravnavo investicijske dokumentacije na področju javnih financ.....	71
5.1.1. Potrebna dovoljenja za poseg v prostor.....	71
5.2 SPECIFIKACIJA INVESTICIJSKIH STROŠKOV – STALNE CENE.....	72
5.2.1 Navedba osnov za oceno vrednosti .....	72
5.3 OCENA INVESTICIJSKIH STROŠKOV PO STALNIH IN TEKOČIH CENAH .....	72
5.3.1 Specifikacija stroškov – tekoče = stalne cene .....	72
5.3.3 Ocena vrednosti celotnega projekta ločeno za upravičene in ostale stroške .....	75
5.3.4 Viri financiranja .....	76
<b>6. OPREDELITEV TEMELJNIH PRVIN, KI DOLOČAJO INVESTICIJO SKUPAJ Z INFORMACIJO O PRIČAKOVANI STOPNJI IZRABE ZMOGLJIVOSTI OZIROMA EKONOMSKI UPRAVIČENOSTI PROJEKTA.....</b>	<b>77</b>
6.1 PREDHODNA IDEJNA REŠITEV ALI ŠTUDIJA IN SPREMLJAJOČA TEHNIČNA DOKUMENTACIJA.....	77
6.2 OPIS MIKRO LOKACIJE .....	78



Sofinancira  
Evropska unija

6.4 ČASOVNI NAČRT IZVEDBE .....	79
6.5 KADROVSKO ORGANIZACIJSKA SHEMA .....	79
6.6 VARSTVO OKOLJA .....	80
6.7 ZMANJŠEVANJE VPLIVOV NA OKOLJE .....	81
6.8 OKOLJSKA UČINKOVITOST IN UČINKOVITOST IZRABE NARAVNIH VIROV.....	83
6.8 PREDVIDENI VIRI FINANCIRANJA.....	84
6.9 DRUŽBENO EKONOMSKA UPRAVIČENOST - ANALIZA STROŠKOV IN KORISTI INVESTICIJE	85
6.9.1 Predstavitev družbenih učinkov, ki jih ni mogoče ovrednotiti z denarjem .....	85
7. UGOTOVITEV SMISELNOSTI IN MOŽNOSTI NADALJNJE PRIPRAVE INVESTICIJSKE, PROJEKTNE, TEHNIČNE IN DRUGE DOKUMENTACIJE S ČASOVNIM NAČRTOM .....	86
PRILOGA: STROŠKOVNIK PROJEKTA .....	87



Sofinancira  
Evropska unija

**1 NAVEDBA INVESTITORJA IN PARTNERJEV PROJEKTA, IZDELOVALCA INVESTICIJSKE DOKUMENTACIJE IN UPRAVLJAVCA TER STROKOVNIH DELAVCEV IN SLUŽB, ODGOVORNIH ZA PRIPRAVO IN NADZOR NAD PRIPRAVO USTREZNE INVESTICIJSKE TER PROJEKTNE, TEHNIČNE IN DRUGE DOKUMENTACIJE Z ŽIGI IN PODPISI ODGOVORNIH OSEB**

**1.1 NAVEDBA INVESTITORJA**

**Splošni podatki**

<b>Investitor:</b>	<b>OBČINA RIBNICA NA POHORJU</b>
<b>Naslov:</b>	Ribnica na Pohorju 1 2364 Ribnica na Pohorju
<b>Pravni status:</b>	Oseba javnega prava
<b>Evidenčna številka za DDV:</b>	SI 87880300
<b>Matična številka:</b>	1358324000
<b>Telefon:</b>	+386 2 88 80 556
<b>Faks:</b>	+386 2 88 80 558
<b>E-mail:</b>	<a href="mailto:obcina@ribnicanapohorju.si">obcina@ribnicanapohorju.si</a>
<b>Spletna stran:</b>	<a href="http://www.ribnicanapohorju.si">www.ribnicanapohorju.si</a>
<b>Številka TRR:</b>	SI56 0137 7010 0011 308
<b>Ime banke:</b>	Banka Slovenije - UJP
<b>Odgovorni oseba za izvedbo investicijskega projekta:</b>	<b>Srečko Geč – župan</b>
<b>Podpis odgovorne osebe:</b>	
<b>Žig investitorja:</b>	

LAS MDD  
2027Sofinancira  
Evropska unija

## 1.2 NAVEDBA PARTNERJEV PROJEKTA

<b>Partner pri projektu</b>	
Naziv:	<b>Prostovoljno gasilsko društvo Ribnica - Josipdol</b>
Naslov:	Ribnica na Pohorju 19/A, 2364 Ribnica na Pohorju
Telefon:	+ 386 68 135 368
Telefaks:	/
Davčna št.	81379188
Matična št.	5126207000
E-mail:	g.obrulj@gmail.com
Spletna stran:	/
Odgovorna oseba:	Gregor Obrulj, zastopnik
Podpis odgovorne osebe:	
Žig:	
<b>Partner pri projektu</b>	
Naziv:	<b>Knjižnica Radlje ob Dravi, Krajevna enota Ribnica na Pohorju</b>
Naslov:	Mariborska cesta 6, 2360 Radlje ob Dravi, (Krajevna enota Ribnica na Pohorju, Ribnica na Pohorju 27, 2364 Ribnica na Pohorju)
Telefon:	02 444 29 71
Telefaks:	/
Davčna št.	81782268
Matična št.	5814197000
E-mail:	info@knjiznica-radlje.si
Spletna stran:	<a href="http://www.knjiznica-radlje.si/">http://www.knjiznica-radlje.si/</a>
Odgovorna oseba:	Slavica Potnik, direktorica
Podpis odgovorne osebe:	
Žig:	





Sofinancira  
Evropska unija

<b>Partner pri projektu</b>	
Naziv:	<b>LESKTEH, gostinske storitve, d.o.o.</b>
Naslov:	Zgornji Lehen na Pohorju 44, 2364 Ribnica na Pohorju
Telefon:	031 309 816
Telefaks:	/
Davčna št.	SI 55095402
Matična št.	7297084000
E-mail:	restavracija.ribnica1@gmail.com
Spletna stran:	/
Odgovorna oseba:	Petra Stražiščar
Podpis odgovorne osebe:	
Žig:	

### 1.3 VODJA PROJEKTA ZA IZVEDBO PROJEKTA IN NAVEDBA PROJEKTNE SKUPINE

Vodja projekta nadzoruje in koordinira deležnike za izvedbo projekta.

<b>Vodja projekta:</b>	<b>Rok Držecnik</b>
	Svetovalec I – Občina Ribnica na Pohorju
<b>Naslov:</b>	Ribnica na Pohorju 1, 2364 Ribnica na Pohorju
<b>Telefon:</b>	+386 2 88 80 557
<b>Faks:</b>	+386 2 88 80 558
<b>E-mail:</b>	<u><a href="mailto:rok.drzecnik@ribnicanapohorju.si">rok.drzecnik@ribnicanapohorju.si</a></u>
<b>Podpis:</b>	

Projektna skupina, odgovorna za pripravo in nadzor nad pripravo investicijske, projektne, tehnične in druge dokumentacije:

Projektna skupina, odgovorna za pripravo in nadzor nad pripravo investicijske, projektne, tehnične in druge dokumentacije:



Sofinancira  
Evropska unija

1. Srečko Geč – župan, odgovorna oseba za izvedbo projekta;
2. Rok Držečnik, odgovorna oseba za vodenje projekta = skrbnik projekta;
3. Alenka Klemenc Kovač, direktorica občinske uprave, član projektne skupine;
4. Irena Oder, finančnik VII/I, član projektne skupine, odgovoren za nadzor nad finančnim vodenjem operacije in revizije.

#### 1.4 NAVEDBA ODGOVORNE OSEBE ZA IZDELAVO INVESTICIJSKE DOKUMENTACIJE IN NAVEDBA UPRAVLJAVCA

##### 1.4.1 Navedba odgovorne osebe za izdelavo investicijske dokumentacije

<b>Izdelovalec:</b>	<b>Občina Ribnica na Pohorju</b>
<b>Naslov:</b>	Ribnica na Pohorju 1, 2364 Ribnica na Pohorju
<b>Telefon:</b>	+386 2 88 80 556
<b>Faks:</b>	+386 2 88 80 558
<b>E-mail:</b>	<a href="mailto:obcina@ribnicanapohorju.si">obcina@ribnicanapohorju.si</a>
<b>Odgovorni vodja za izdelavo DIIP-a:</b>	Alenka Klemenc Kovač
<b>Podpis izdelovalca</b>	
<b>Žig izdelovalca:</b>	

Dokument identifikacije investicijskega projekta je izdelan na podlagi Uredbe o enotni metodologiji za pripravo in obravnavo investicijske dokumentacije na področju javnih financ (Ur. list RS, št. 60/2006, 54/2010, 27/16).



Sofinancira  
Evropska unija

#### 1.4.2 Navedba odgovorne osebe za izdelavo projektne in druge dokumentacije ter upravljavca

<b>Izdelovalec:</b>	<b>MP Inženiring Marjan Potnik, s.p.</b>
<b>Naslov:</b>	Mariborska cesta 2, 2360 Radlje ob Dravi
<b>Odgovorna oseba:</b>	Marjan Potnik

<b>Bodoči upravljavec:</b>	<b>Prostovoljno gasilsko društvo Ribnica - Josipdol</b>
<b>Naslov:</b>	Ribnica na Pohorju 19/A, 2364 Ribnica na Pohorju
<b>Telefon:</b>	+ 386 68 135 368
<b>Odgovorna oseba:</b>	Gregor Obrulj
<b>Podpis in žig odgovorne osebe:</b>	



Sofinancira  
Evropska unija

## 1.5 OSNOVNA PREDSTAVITEV INVESTITORJA / NOSILCA PROJEKTA IN PARTNERJEV

### 1.5.1 Investitor/ nosilec projekta Občina Ribnica na Pohorju



Slika 1: Makrogeografska opredelitev Občine Ribnica na Pohorju



Slika 2: Geografska opredelitev Občine Ribnica na Pohorju

Občina Ribnica na Pohorju je postala samostojna občina leta 1999, s površino 59,3 km<sup>2</sup>. Sedež lokalne skupnosti najdemo v idilični gorski vasi Ribnica na Pohorju, ki leži na nadmorski višini 715 m. Občino sestavlja šest naselij: Ribnica na Pohorju, Josipdol, Hudi Kot, Zgornja Orlica, Zgornji Lehen na Pohorju in Zgornji Janževski Vrh.

Ribnica na Pohorju je majhno gručasto naselje na Ribniškem polju, na planem prevalu med dolinama Velke in Vuhreščice. Skozi Ribnico je v rimski dobi potekala cesta iz Slovenskih Konjic v Dravsko dolino. Ker kraj obkrožajo obširni, temni pohorski gozdovi, se tu že od nekdaj ukvarjajo z gozdarstvom, žagarstvom in živinorejo. Nekdaj je bil kraj znan tudi po steklu, a je ta dejavnost izumrla na prelomu iz 19. v 20. stoletje.

Osnovna gospodarska panoga je še danes kmetijstvo (gozdarstvo in živinoreja), ki je za velik del kmečkega prebivalstva osnovni vir izredno nizkega dohodka, saj ležijo kmetije v goratem svetu, kjer so možnosti strojne obdelave in intenzivne pridelave zelo omejene. Od preostalih gospodarskih dejavnosti so pomembni pridobivanje in oblikovanje pohorskega tonalita v Josipdolu ter predelava lesa.

Danes je Občina Ribnica na Pohorju prepoznavna predvsem po neokrnjeni naravi z razvejano mrežo gorskih cest in poti. Urejene sprehajalne in kolesarske poti vabijo pohodnike in kolesarje, da uživajo v lepotah pohorske narave ter se naužijejo svežega zraka. Zimski turizem z bogato zgodovino še naprej privablja ljudi, razvit kmečki turizem s prijaznimi gostitelji pa nudi možnosti, da gostje bolje spoznajo življenje pristnih Pohorcev.

Razvojne prioritete občine Ribnica na Pohorju:



Sofinancira  
Evropska unija

- razvijati turizem, ki temelji na naravnih danostih (klimatsko letovišče, zimsko-športni centri, turizem na kmetijah, dopolnilne dejavnosti na kmetijah);
- krepitev identitete in atraktivnosti podeželja kot bivalno/delovnega dinamičnega življenjskega prostora;
- pospeševati gospodarski razvoj, predvsem lesarstvo ter kamnoseštvo;
- posodobiti cestno in komunalno infrastrukturo, urediti gorske kolesarske poti, trim steze, sankarske proge ter druge naprave, ki občanom in obiskovalcem popestrijo prosti čas.

#### **1.5.2 Partner – Prostovoljno gasilsko društvo Ribnica – Josipdol**

Do ustanovitve organizirane požarne dejavnosti je prišlo leta 1905. Gasilskega doma takrat še ni bilo, ročno brizgalno so imeli spravljeno v šolski drvarnici vse do leta 1930. Vodenje požarne brambe so imeli v rokah napredni kmetje in se trudili za ustrezno usposabljanje. Med prvo svetovno vojno društvo ni delovalo saj so morali mnogi oditi na fronto. Takoj po vojni pa so nadaljevali z delom. Leta 1928 je društvo ustanovilo celo godbo na pihala in tega leta je bil zgrajen prvi gasilski dom v Ribnici na Pohorju. Pomemben dan za Ribniške gasilce je avgust 1931, ko so nabavili novo prenosno motorno brizgalno in 300 m tlačnih cevi.

Med drugo svetovno vojno društvo zopet ni delovalo, po osvoboditvi pa je bilo takoj organizirano na novo. Leta 1961 je društvo dobilo prvi avtomobil DODGE in drugo ustrezno opremo, tudi število gasilcev se je povečalo.

Že leta 1970 so stekli prvi pogovori za graditev novega sodobnega gasilskega doma. Idejo so vztrajno razvijali, priskrbeli potrebna finančna sredstva in sponzorje ter predvsem precej veliko prostovoljnega dela. Tako je novi gasilski dom bil zgrajen in prevzet v uporabo leta 1984.

Josipdol kot večje naselje je čutilo potrebo po formiranju lastne gasilske enote, ki bi delovala v okviru Prostovoljnega gasilskega društva Ribnica.

To idejo je uresničil upravni odbor leta 1987 in ustanovljena je bila enota Josipdol. V avgustu 1992 smo adaptirali staro zgradbo v Josipdolu in ga preuredili v gasilsko orodišče z garažo za orodno vozilo. Od tega leta se je Prostovoljno gasilsko društvo Ribnica preimenovalo v prostovoljno gasilsko društvo Ribnica – Josipdol.

Društvo je skozi celo obdobje skrbelo za nabavo ustrezne opreme in še posebej za sprotno izobraževanje kadrov. Interesa za delo v društvu je bilo in ga je še vedno dovolj veliko, tako da imamo močni enoti usposobljenih operativcev. PGD Ribnica-Josipdol ima na dan 01.01.2013, 145 članov od tega 51 operativcev.

V zadnjih desetih letih se je društvo, zahvaljujoč velikemu razumevanju občine Ribnica na Pohorju opremilo z najsodobnejšo opremo in vozili. Prav tako se nabavlja osebna zaščitna oprema za operativne gasilce. PGD Ribnica – Josipdol v GZDD spada med starejša društva v občini.



Sofinancira  
Evropska unija

### 1.5.3 Partner 2 – Knjižnica Radlje ob Dravi

Prvi pisni viri začetka delovanja knjižnice segajo v leto 1950. V okrilju kulturnega društva je delovala z imenom Ljudska knjižnica SKUD Marenberg do leta 1959, ko se je preimenovala v Občinsko knjižnico in čitalnico Radlje ob Dravi, leta 1968 pa v Matično knjižnico Radlje ob Dravi. V tem obdobju je delovala samostojno, leta 1974 pa je postala enota Delavske univerze Radlje ob Dravi. Od 1994 leta deluje kot samostojni javni zavod za potrebe današnjih petih občin.

Knjižnica Radlje ob Dravi je splošna knjižnica in danes s 57 drugimi splošnimi knjižnicami tvori veliko družino knjižnic. Že ime samo pove, kakšno je naše poslanstvo. Namenjena je vsem generacijam – od najmlajših, pa do najstarejših uporabnikov. Prav tako je kot splošna in izobraževalna knjižnica namenjena zadovoljevanju potreb tako po izobraževalni, informacijski in strokovni literaturi, kot po razvedrilni literaturi.

V sodobnem času in sodobni družbi dobiva knjižnica posebno vlogo. Z razvojem tehnologije, pretoka informacij in podatkov, se je spremenilo tudi poslanstvo knjižnic. Tako splošna knjižnica postaja kraj, kamor pridemo po informacijo. V knjižnici prav tako kot knjigo, ki je še vedno pomemben informacijski vir, uporabljajo računalniško opremo, pa tudi drugo tehnologijo. Trudijo se, da vsem uporabnikom omogočijo, da je in da bo na voljo vse več potrebne tehnologije, s katero si bodo uporabniki (tudi v krajevnih enotah knjižnice) lahko samostojno natisnili, digitalizirali, preslikali,... gradivo.

V osrednji knjižnici in krajevnih enotah knjižnice ter izposojevališčih si lahko izposojate raznovrstno gradivo v oddelkih za odrasle in mladino, tako knjige, kot revije, video, avdio gradivo,... V knjižnicah vas vabimo, da prelistate revije, dnevno časopisje, si ogledate razstave, pobrskate po internetu. Knjižnica je tudi idealen prostor za učenje, študij, kjer je literatura na dosegu roke. Vse knjižnice ne ponujajo teh možnosti. Krajevne knjižnice in izposojevališča so zaenkrat še manjši prostori, pogosto premajhni, da bi zagotavljali okolje, kjer bi lahko našli miren kotiček zase.

### 1.5.4 Partner 3 – LESKTEH, d.o.o

Restavracija Ribnica na Pohorju, ki jo upravlja podjetje LESKTEH, d.o.o., je prava kulinarčna oaza, skrita v osrčju neokrnjene narave Pohorja. Med vikendi vas razvaja z bogato ponudbo samopostrežnih kosil, med tednom pa nudi sveže pripravljene malice, ki zadovoljijo še tako zahtevne gurmane. Prostor lahko sprejme do 120 gostov in se nahaja v pritličju, le korak stran od smučišča Ribnica, kar še dodatno poudarja avtentično gorsko doživetje.

V Restavraciji Ribnica na Pohorju, kjer verjamejo, da se okusi ne rodijo, temveč oblikujejo, lahko z njihovo pomočjo ustvarite nepozabno vzdušje na vašem poročnem slavlju, krstu ali katerem koli drugem družabnem dogodku. Z bogato izbiro lokalnih jedi, srčnostjo osebja ter idiličnim prostorom v objemu narave (po želji tudi z možnostjo najema šotora), vam bodo pomagali oblikovati spomine, ki bodo ostali živi še dolgo po dogodku.

LAS MDD  
2027I FEEL  
SLOVENIASofinancira  
Evropska unija

## 2 ANALIZA STANJA

### 2.1 RAZVOJNI UČINKI

Prostorsko uravnotežen in trajnostni razvoj regij, mest in podeželskih območij je osrednjega pomena za zagotavljanje trajnostno sonaravnega razvoja države. Uravnotežen lokalni razvoj temelji na izkoriščanju endogenih razvojnih zmožnosti, predvsem zgraditve socialnega kapitala z aktivnim vključevanjem prebivalstva.

Cilj razvoja, ki ga vodi skupnost je spodbujanje socialne vključenosti, boj proti revščini, diskriminaciji, zmanjševanje regionalnih razvojnih razlik in gospodarski razvoj območij. Poleg tega pomembno prispeva k varstvu okolja, ohranjanju narave ter kulturne dediščine, kulturne krajine in njenih elementov. Izziv pa predstavlja tudi krepitev in povečanje usposobljenosti lokalnih razvojnih partnerstev ter krepitev partnerskega razvojnega odločanja kot načina za usmerjeno in usklajeno reševanje razvojnih izzivov lokalnih območij na najnižji ravni, tudi z uporabo javnih sredstev.

Gonilna sila endogenega razvoja (koncept, ki se smatra kot pristop k razvoju podeželja) so lokalni akterji in lokalno prebivalstvo. Kljub vsemu so potrebni tudi zunanji viri v obliki financiranja in svetovanja. Za uspešno funkcioniranje so potrebne vezi tako znotraj regije kot tudi vezi z drugimi regijami. Predvsem so pomembne »žive« komunikacije, živahen pretok informacij, znotraj medsektorske povezave ter sodelovanje.

### 2.2 ANALIZA STANJA NA RAVNI KOROŠKE STATISTIČNE REGIJE

**Koroška regija** leži v severnem delu Slovenije. Na vzhodu meji na Podravsko regijo, na jugozahodu na Savinjsko regijo ter na severu na Avstrijo. Meja z Avstrijo se razprostira v dolžini 100 km, deset kilometrski obmejni pas pa pokriva občine Črna na Koroškem, Mežica, Prevalje, Ravne na Koroškem, Dravograd, Muta, Radlje ob Dravi in Podvelka

Občina Ribnica na Pohorju je ena izmed dvanajstih občin, ki sestavljajo Koroško regijo. Te občine so: Črna na Koroškem, Mežica, Prevalje, Ravne na Koroškem, Slovenj Gradec, Mislinja, Dravograd, Muta, Vuzenica, Radlje ob Dravi, Podvelka in Ribnica na Pohorju.

Po velikosti in številu prebivalstva sodi Koroška med manjše slovenske regije. Zaobjema tri doline, Dravsko, Mislinjsko in Mežiško dolino.



Slika 1: Prikaz Koroške statistične regije.





Sofinancira  
Evropska unija

## 2.3 ANALIZA STANJA NA RAVNI OBMOČJA LAS MDD 2027

Geografsko območje Lokalne akcijske skupine (LAS) Mislinjske in Dravske doline 2027 zajema šest občin na Koroškem: Mestno občino Slovenj Gradec, občine Mislinja, Dravograd, Muta, Vuzenica in Ribnica na Pohorju. Območje se nahaja v osrednjem delu Koroške statistične regije v severno-severovzhodnem delu Republike Slovenije. Geografsko je zaokroženo območje, ki se nahaja v alpskem sredogorju in meji na sosednjo Republiko Avstrijo na severu, na Mežiško dolino Koroške statistične regije (LAS MD) na zahodu, na LAS Kozjak - Pohorje na vzhodu in na Savinjsko statistično regijo na jugu. Območje LAS MDD 2027 predstavlja teritorialno enoto, ki obsega Mislinjsko in Dravsko dolino ter zahodni del Pohorja. Za to območje so značilni skupni socialni in ekonomski odnosi, ne glede na geografske ali zgodovinske posebnosti.

Območje LAS MDD se opredeljuje kot pretežno podeželsko območje. Mesta in urbana naselja so policentrično povezana v okviru regionalnega območja, kjer se v skladu z učinkovitostjo in enakomerno dostopnostjo, primerno razmestitvijo funkcij in medsebojnimi prometnimi povezavami primerno razvijajo in širijo svoj vpliv na čezmejno področje.

Večina prebivalstva je skoncentriranega v dolinskem delu Dravske in Mislinjske doline, z živahnim povezovanjem preko prometnih povezav V-Z skozi Dravsko dolino, ki se na vzhodu navezuje na panonsko nižino in S-J skozi Mislinjsko dolino, ki se na jugu navezuje na centralno Slovenijo. Obe prometni osi se sekata v Dravogradu s poudarjeno tendenco povezovanja preko mejnega prehoda Vič s sosednjo Republiko Avstrijo - Avstrijska Koroška. Geografsko leži območje LAS MDD na stičišču dveh dežel - Koroške in Štajerske (tako Slovenske kot Avstrijske).

### Velikost območja LAS MDD 2027

Območje LAS MDD 2027 je na ravni NUTS 2 umeščeno v Vzhodno kohezijsko regijo, na ravni NUTS 3 pa v Koroško statistično regijo. Teritorialno je območje razdeljeno v tri Upravne enote (SKTE 4) in šest občin (SKTE 5) znotraj katerih se opredeljuje petinsedemdeset naselij. Območje se razprostira na površini 540 km<sup>2</sup>, kar zajema 51,79% celotnega območja Koroške statistične regije, 4,34% površine Vzhodne kohezijske regije oziroma 2,66% površine Republike Slovenije. S 174 kvadratnimi kilometri je Mestna občina Slovenj Gradec največja občina na območju LAS MDD 2027, sledijo Občina Mislinja s 112 kvadratnimi kilometri in Občina Dravograd s 105 kvadratnimi kilometri. Med manjše občine na območju spadajo Občina Ribnica na Pohorju s 60 kvadratnimi kilometri, občina Vuzenica s 50 kvadratnimi kilometri in občina Muta, ki je z 39 kvadratnimi kilometri najmanjša občina na območju.

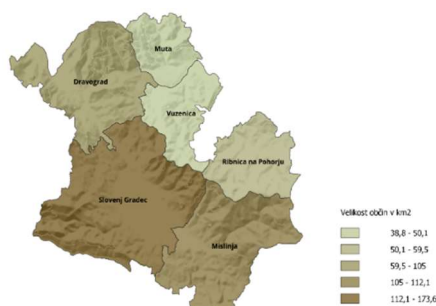

Slika 2: Opredelitev območja LAS MDD v Koroški statistični regiji





Sofinancira  
Evropska unija

Območje je homogeno in dovolj veliko, da premore dovolj kritične mase človeških in ekonomskih virov:

- ✓ Zajema 37.325 prebivalcev, kar je skladno s priporočili, da naj območje zajema od 10.000 do 150.000 prebivalcev.
- ✓ Celotno območje se nahaja v Vzhodni kohezijski regiji.
- ✓ Celotno območje se nahaja v Koroški statistični regiji.

Tabela 1: Osnovni podatki območja LAS MDD 2027<sup>1</sup>

Upravna enota SKTE 4	Občina SKTE 5	Št. naselij v občini	Površina (km <sup>2</sup> )
Radlje ob Dravi	Muta	6	39
	Vuzenica	5	50
	Ribnica na Pohorju	6	60
Slovenj Gradec	Slovenj Gradec	22	174
	Mislinja	11	112
Dravograd	Dravograd	24	105
LAS MDD 2027	6	74	540

### 2.3.1 Demografske in sociološke značilnosti območja LAS MDD 2027

#### Število in gostota prebivalstva območja LAS MDD 2027

Povprečna starost prebivalstva na območju LAS MDD 2027 v letu 2022 znaša 44,4 let kar je za 1,4% višje kot je slovensko povprečje in je v trendu rahlega zviševanja. Povprečna starost prebivalcev je najvišja v občini Dravograd in znaša 44,9 let, sledijo občina Ribnica na Pohorju s 44,6 leti, občini Mislinja in Muta s 44,3 leti, Mestna občina Slovenj Gradec s 44,0 leti in občina Vuzenica, ki ima s 43,8 leti najnižjo povprečno starost prebivalcev v območju LAS MDD 2027<sup>2</sup>.

Glede na starostno strukturo na območju LAS MDD 2027 se 63,47 % celotnega prebivalstva nahaja v starostni skupini med 15 in 64 let, to je 23.688 oseb. 21,36 % prebivalstva, oziroma 7.970 oseb se nahaja v starostni skupini nad 65 let. V starostni skupini do 15 let pa 15,19 % prebivalstva, kar znaša 5.667 oseb. Po petletnih starostnih skupinah do 80. leta je največ prebivalcev v starostni skupini od 55 do 59 let in znaša 2.930 oseb, kar predstavlja 7,85 % prebivalstva območja. Najmanj jih je v starostni skupini od 75 do 79 let, to je 1.472 oseb kar predstavlja 3,95 % prebivalstva. S 1.554 osebami in 4,17 % prebivalstva pa sledi starostna skupina od 20 do 24 let. Število prebivalstva na ruralnem območju pada (Vuzenica, Mislinja, Ribnica na Pohorju) na račun urbanih centrov, kjer je zaznati rast prebivalstva (Slovenj Gradec, Dravograd).

Tabela 2: Starostna struktura prebivalstva (1.1.2022)<sup>3</sup>

Občina	Prebivalstvo skupaj	Prebivalstvo Moški	Prebivalstvo Ženske	0-14 let	15-64 let	65 + let
Slovenj Gradec	16.716	8.411	8.305	2.592	10.618	3.506
Mislinja	4.532	2.259	2.273	1.328	5.563	1.991
Dravograd	8.882	4.457	4.425	665	2.899	968
Muta	3.402	1.726	1.676	411	1.707	534

<sup>1</sup> SURS, 2023

<sup>2</sup> SURS, preračuni

<sup>3</sup> SURS, 2023, stanje na dan 1.1.2022

LAS MDD  
2027Sofinancira  
Evropska unija

Vuzenica	2.652	1.344	1.308	499	2.173	730
Ribnica na Pohorju	1.141	577	564	172	728	241
LAS MDD 2027	37.325	18.774	18.551	5.667	23.688	7.970

Tabela 3: Trend gibanja števila prebivalcev v obdobju 2018-2022<sup>4</sup>

	2018	2019	2020	2021	2022
Dravograd	8.799	8.783	8.884	8.844	8.882
Mislinja	4.557	4.544	4.566	4.520	4.532
Muta	3.382	3.383	3.414	3.417	3.402
Ribnica na Pohorju	1.148	1.128	1.116	1.142	1.141
Slovenj Gradec	16.525	16.596	16.591	16.595	16.716
Vuzenica	2.685	2.658	2.649	2.649	2.652
LAS MDD 2027	37.096	37.092	37.220	37.167	37.325
SLOVENIJA	2.066.880	2.080.908	2.095.861	2.108.977	2.107.180

### Izobrazbena struktura prebivalstva

Prevladuje srednješolska izobrazba<sup>5</sup>: Mreža osnovnih šol in vzgojno varstvenih zavodov je dobro pokrita (18 samostojnih zavodov in 24 podružničnih enot). Srednješolski programi na območju LAS MDD 2027 se izvajajo pod okriljem Šolskega centra Slovenj Gradec (na Muti in v Slovenj Gradcu) - 10 programov. Terciarno izobraževanje omogočajo Višja strokovna šola (Slovenj Gradec) s tremi programi in 2 visokošolska programa (Slovenj Gradec).<sup>6</sup> Na območju LAS MDD 2027 delujeta dve organizaciji za izobraževanje odraslih. V različne neformalne programe in usposabljanja se na letni ravni vključi okoli 1000 ljudi iz različnih krajev Koroške (največ iz Slovenj Gradca)<sup>7</sup>. Izobrazbena struktura Koroške regije, sledi splošnim vzorcem izobrazbene strukture v državi. Prevladuje srednješolska izobrazba (31,8%), sledi osnovnošolska ali manj (13,20%). V primerjavi z obdobjem 2014 – 2020 je opaziti dvig deleža srednješolske izobrazbe in upad deleža samo osnovnošolske ali manj, izobrazbe. Opazen je trend povečevanja deleža višje in visokošolske izobrazbe med prebivalci LAS MDD 2027.

### Zdravstveno stanje prebivalcev

Na Koroškem delujejo številne zdravstvene ustanove, zdravstveni domovi, specializirane ambulate in Splošna bolnišnica Slovenj Gradec, največja ustanova v regiji, ki zagotavlja celostno oskrbo pacientov. Bolniška odsotnost delovno aktivnih prebivalcev v Sloveniji je v letu 2022 trajala povprečno 18 dni. 4 občine območja LAS MDD 2027 so bile blizu temu povprečju, izstopa pa občina Dravograd kjer je v letu 2022 bolniška odsotnost delovno aktivnih prebivalcev trajala povprečno 24,6 koledarskih dni na leto. Zaradi odsotnosti od dela nastajajo dodatni stroški, ki jih lahko z zmanjšanjem bolniškega staža znižamo. Zaradi hitrega tempa življenja, ki povzroča dodaten stres, vsakodnevnega sedenja in zmanjšane telesne aktivnosti je potrebno zagotavljati aktivnosti na področju zdravega življenjskega sloga<sup>8</sup>. Pomembno je, da se zagotovi krepitev in varovanje zdravja tako med delovno aktivnim, kot tudi med delovno neaktivnim prebivalstvom, ki predstavlja na območju LAS MDD 2027 dobrih 35%. Posebno pozornost je potrebno posvetiti tudi ranljivim skupinam na področju krepitve in varovanja

<sup>4</sup> SURS, 2023, stanje na dan 1.1.2022<sup>5</sup> SURS, Demografski kazalci, zajem podatkov maj 2023<sup>6</sup> Ministrstvo za vzgojo in izobraževanje, Evidenca vzgojno-izobraževalnih zavodov in vzgojno-izobraževalnih programov (<https://paka3.mss.edus.si/registriweb/default.aspx>, interna obdelava podatkov za območje LAS MDD 2027)<sup>7</sup> Podatki pridobljeni s strani MOCIS, Center za izobraževanje odraslih Slovenj Gradec, junij 2023<sup>8</sup> Delavnica za pripravo SLR LAS MDD 2027\_Slovenj Gradec\_15.6.2023



Sofinancira  
Evropska unija

zdravja, saj so te skupine zaradi socialne izključenosti pogosto deležne slabše preventivne in kurativne obravnave.

Tabela 4: Bolniški stalež v OE Ravne na Koroškem po izpostavah, na dan 1. 12. 2020

IZPOSTAVE	Bolniški stalež [%]		
	Skupni	< 30 dni	> 30 dni
Radlje ob Dravi	5,54	1,89	3,65
Ravne na Koroškem	6,06	2,41	3,65
Slovenj Gradec	5,71	2,16	3,54
OE RAVNE SKUPNO	5,83	2,23	3,60

### 2.3.2 Razvojna opredelitev območja

Razen občine Mislinje so vse ostale občine opredeljene kot obmejno problemsko območje, ki imajo primanjkljaj delovnih mest (značilna delovna migracija v zaposlitvena središča in v sosednjo Avstrijo), podpovprečno gostoto poselitve, dostopnost do avtoceste je več kot 45 minut in višjim deležem območja Natura 2000. Kljub neugodnim naravnim in geografskim razmeram, povezanim z obmejnostjo, slabo dostopnostjo, depopulacijo ter raznolikimi reliefnimi oblikami in režimi varovanja prostora, so ta območja hkrati tudi območja s posebnimi priložnostmi. Imajo velik potencial za krepitev endogenega razvoja v navezavi in sodelovanju s čezmejnimi območji, kar omogoča razvoj skupnih projektov in izkoriščanje sinergij med regijami.

Tabela 5: Razvrstitev občin na obmejno problemsko območje<sup>9</sup>

Upravna enota SKTE 4	Občina SKTE 5	Koeficient razvitosti	Obmejno problemsko območje
Radlje ob Dravi	Muta	1,03	Da
	Vuzenica	1,08	Da
	Ribnica na Pohorju	0,77	Da
Slovenj Gradec	Mislinja	1,03	Ne
	Slovenj Gradec	1,08	Da
Dravograd	Dravograd	1,01	Da

### 2.3.3 Strukturne danosti območja LAS MDD 2027

#### Prostor

Prostor LAS MDD 2027 je zelo raznolik, zvrstno členjen, nehomogen. Povečini je drobno fragmentiran, kar pomeni, da v njem naletimo na prostorske spremembe na kratkih medsebojnih razdaljah. V pretežni meri je poseljen in marsikje dokaj intenzivno antropogeniziran, tj. po človeku/družbi preoblikovan. V nekaterih predelih je z različnimi človekovimi oz. družbenimi rabami ali zaradi njih precej obremenjen.

Ugodne obdelovalne in poselitvene razmere se ponujajo predvsem v dolinskem delu, na rečnih terasah reke Drave in Mislinje še posebej na območju Slovenjgraške kotline. V prostoru prevladuje poselitev zaledja večjih krajev in lokalnih središč z razpršeno gradnjo ter tendenco urbanizacije podeželja (številna mala naselja) na račun zmanjševanja obdelovalnih površin. Celotno

<sup>9</sup> SURS, 2023\_stanje na dan 1.1.2022



Sofinancira  
Evropska unija

območje LAS MDD 2027 je opredeljeno kot pretežno ruralno območje in območje z omejenimi možnostmi za kmetijsko dejavnost (OMD), kot hribovsko gorsko območje. Komunalna in prometna infrastruktura je pomanjkljiva.

### Okolje

Natura 2000<sup>10</sup> zajema 142,14 km<sup>2</sup> oz. 26,36% površine LAS MDD 2027 (Slovenija 37,16%). Največje površine območja Natura 2000 so v občini Ribnica na Pohorju (51,5%), Mislinja (42,6%) in občini Muta (26,2%). Prav tako se na območju LAS MDD 2027 nahajajo območja uvrščena na seznam območij, pomembnih za Skupnost<sup>11</sup> kot (Pohorje, Huda luknja, Jenina,...). Stanje območja prikazuje možnost razvoja endogenega trajnostnega turizma v povezavi z lokalno kulinariko in etnološkimi značilnostmi. Na območju LAS MDD 2027 obstaja naravna dediščina, ki se bi lahko primerno izkoristila za vzgojno – izobraževalne, rekreacijske in turistične namene vendar je upravljanje z dediščino slabo<sup>12</sup>. Na območju so tudi ugodne klimatske razmere in naravne danosti za razvoj zimskega in letnega turizma<sup>13</sup>.

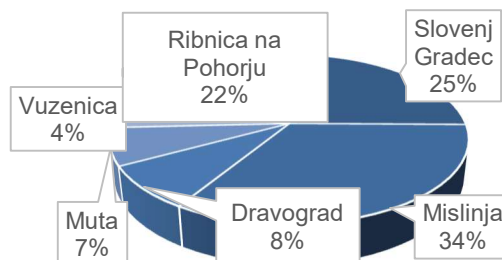

Grafikon 1: Delež nature 2000 na območju

### Zaščitena kulturna dediščina

Upravljanje in vključevanje kulturne dediščine v turistično ponudbo na trajnosten način, kjer je v ospredju ohranjanje lokalne identitete in krepitev pomena kulturnih vrednot, predstavlja premalo izkoriščen potencial območja LAS MDD 2027. Na območju LAS MDD 2027 je po podatkih Registra nepremičnin kulturne dediščine (RNPD) 637<sup>14</sup> objektov oz. območij zaščitene kulturne dediščine.

Različne etnološke prireditve, prizadevanja za oblikovanje blagovnih znamk z geografskim poreklom, oblikovanje nacionalne oziroma regionalne specifične turistične ponudbe in kakovostnih, izvirnih ter kulturno ustreznih turističnih spominkov, so premalo oz. neizkoriščeni potenciali območja. Na območju so prisotna živa tradicionalna znanja, ki so dodana vrednost območja in jih je zaradi boljše prepoznavnosti potrebno promovirati<sup>15</sup>. Za izboljšanje stanja je potrebno okrepiti pomen in prepletanje kulturnih elementov v proces vzgoje in izobraževanja.

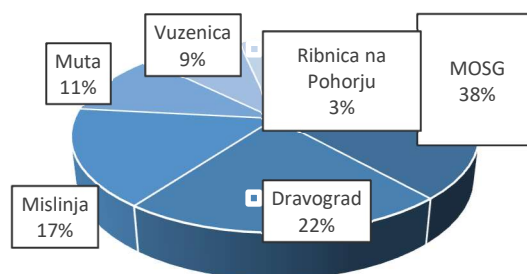

Grafikon: Delež registriranih nepremičnin

<sup>10</sup> Zavod Republike Slovenije za varstvo narave

<sup>11</sup> Izvedbeni sklep Komisije (EU) 2018/42 z dne 12. decembra 2017 o sprejetju 11. posodobitve seznama za Skupnost pomembnih območij v alpski biogeografski regiji

<sup>12</sup> Delavnica za pripravo SLR LAS MDD 2027 Mislinja 25.5.2023, Muta 31.5.2023, 10.5.2023

<sup>13</sup> Delavnica za pripravo SLR LAS MDD 2027 Mislinja 25.5.2023, 9.5.2023

<sup>14</sup> Register nepremičnin kulturne dediščine

<sup>15</sup> Delavnica za pripravo SLR LAS MDD 2027 Slovenj Gradec 15.6.2023



Sofinancira  
Evropska unija

## 2.3.4 Stanje infrastrukture in opremljenosti z osnovnimi storitvami

### Prometna infrastruktura

Območje zaznamuje prometna izoliranost, saj se prometna in železniška infrastruktura nahaja izven časovnega konteksta in primerne dostopnosti. Stanje državnega prometnega cestnega omrežja znotraj območja LAS MDD 2027 ostaja povsem neustrezno in mestoma celo nevarno<sup>16</sup>. Območje LAS MDD 2027 se vedno bolj približuje trajnostni kolesarski destinaciji in se lahko vedno bolj ponaša z urejeno kolesarsko infrastrukturo<sup>17</sup>. V obdobju 2017-2023 se je območje LAS MDD 2027 prepoznalo tako na lokalni kot državni ravni kot območje s potencialom za izgradnjo kolesarske infrastrukture. Tako je Mestna občina Slovenj Gradec samo v obdobju 2020 - 2023 zgradila več kot 9.000 m kolesarskih poti. Na območju Mislinje se v letu 2023 zaključuje investicija v državno kolesarsko povezavo – Štrekna, ki bo povezala Dravsko kolesarsko pot (Dravograd – Muta - Vuzenica) s kolesarkami v občini Velenje (Mozirje, Dobrna...).

### Komunalna infrastruktura

Komunalna infrastruktura z osnovnimi storitvami je pomanjkljiva (odvajanje in čiščenje odpadnih voda, vodovod, predelava odpadkov...), obstoječa, pa se izvaja znotraj zakonskih okvirov. Količina dobavljene vode na gospodinjstvo je nižja kot v Sloveniji in Koroški statistični regiji. Na območjih redke poselitve, se zaradi rentabilnosti in visokih investicijskih stroškov izgradnje komunalne infrastrukture, pristopa k urejanju inovativnih ekosistemskih rešitev. Na območju LAS MDD 2027 še vedno ni popolnoma rešena izgradnja kanalizacijskega omrežja v aglomeracijah nad in pod 2000 PE (Muta, Vuzenica, Mislinja, Slovenj Gradec, Dravograd). Na področju zagotavljanja zdravstveno ustrezne pitne vode, se stanje oskrbe s kakovostno pitno vodo kaže v pomanjkanju novih vodohramov, izgradnje sekundarnega vodovodnega omrežja na podeželju, zavarovanju virov pitne vode, zmanjšanju vodnih izgub, novih vodnih virov, izboljšanje sistemov spremljanja kakovosti in varnosti vodnih virov.

### Informacijsko komunikacijska infrastruktura

Informacijsko komunikacijska infrastruktura, kot temelj hitrejšega razvoja in vključevanja v globalne tokove. V obdobju do 2015 je bilo območje LAS MDD 2027 zajeto v celovito vzpostavitev informacijsko telekomunikacijske infrastrukture (IKT) z optičnimi vlakni na odmaknjenih območjih oz. t.i. belih lisah. Dostopnost do širokopasovnega priključka na teh območjih je zagotovljena skladno s cilji Digitalne agende. Žal so izostala posamezna območja, ki niso bila prepoznana kot območja t.i. bele lise (v teh primerih govorimo o sivih lisah), zato bo potrebno na teh območjih to infrastrukturo nadgraditi oz. vzpostaviti skladno s cilji Digitalne agende.<sup>18</sup>

### Javna infrastruktura

Slabša razvitost infrastrukture v vaških naseljih zmanjšuje privlačnost vaškega okolja kot bivanjskega prostora in potenciala za razvoj drugih dejavnosti na podeželju. Na podeželju

<sup>16</sup> 3. krog delavnica za pripravo SLR LAS MDD 2027 vse lokalne skupnosti

<sup>17</sup> 2. krog delavnica za pripravo SLR LAS MDD 2027 vse lokalne skupnosti, 9.5.2023, 10.5.2023, 15.5.2023

<sup>18</sup> 2. krog delavnice na pripravo SLR LAS MDD 2027 vse lokalne skupnosti 9.5.2023, 10.5.2023, 15.5.2023



Sofinancira  
Evropska unija

obstaja veliko zapuščenih stavb, javnih stavb in slabo izkoriščenega prostora, ki predstavljajo zapuščen prostor znotraj vaških jeder. V njih se ne odvijajo vsebine, ki bi oživiljele vaša jedra in vplivale na reaktivacijo degradiranega oz. slabo izkoriščenega prostora. Z boljšimi življenjskimi pogoji bi lahko vplivali na dodano vrednost območja ter manjše izseljevanje območja. Na območju LAS MDD 2027 smatramo, da je vsako javno zapuščeno zemljišče, katerega dejanska raba ni skladna z namensko rabo – degradirano in slabo izkoriščeno območje. Na podeželju in urbanih centrih obstajajo številni kulturni, gasilski domovi in drugi javni objekti, ki ne služijo kot javni prostor zaradi slabega stanja objektov<sup>19</sup>. Na območju primanjkuje infrastrukture manjšega obsega<sup>20</sup> kot na primer: otroška igrišča, tematske poti, obnova in postavitve lokalnih tržnic, fitnesi na prostem, ureditev skupnih prostorov lokalnega prebivalstva, prostorov za prodajo lokalnih pridelkov in turističnih izdelkov ipd. Pomanjkanje se kaže tudi v infrastrukturi za spodbujanje trajnostne mobilnosti (peš poti, kolesarske poti, električne polnilnice...). Vsa ta infrastruktura dviguje dodano vrednost in razvoj podeželja.

### 2.3.5 Opis stanja okolja

Biotska raznovrstnost je v veliki meri povezana z ugodnimi klimatskimi razmerami. Prepletanje predalpske, bolj vlažne subpanonske kontinentalne klime, s povprečno temperaturo 9 °C, se odraža v bogati pokrajinski pestrosti v vseh pojavnih oblikah biotske raznovrstnosti, ki je posledica geološke strukture, višinskih razlik in tradicionalne kmetijske rabe.

Vode, vodotoki, poplavna območja: Območje LAS MDD 2027 spada v vodno območje Donave. Povprečna količina padavin je 1200 mm in narašča z nadmorsko višino od vzhoda proti zahodu. Razmerje med maksimalno in minimalno količino padavin ter razporeditev padavin skozi leto je dokaj ugodno z zadostno količino padavin skozi vse leto. Obremenjenost rečnih vodotokov s točkovnimi kot razpršenimi viri onesnaževanja (razpršena poselitev, neustrezno obremenjevanje s hranili, raba obvodnega pasu, problematična regulacija in uravnavanje vodotokov, prekomerno odzemanje vode za HE...), so v kombinaciji z naravnimi danostmi (tla, geološka sestava, padavine...) velikokrat vzrok za slabo stanje voda, povečano poplavno ogroženost ter povečano ogroženost pred plazovi. Na območju je zaznati naraščanje negativnih vplivov podnebnih sprememb (poplave, plazovi...)<sup>21</sup>.

Ekološko stanje površinskih voda<sup>22</sup> je odraz kakovosti strukture in delovanja vodnih ekosistemov, povezanih s površinskimi vodami. Ocena ekološkega stanja površinskih voda<sup>23</sup> območja LAS MDD 2027 temelji na bioindikatorjih (bentoški nevretenčarji, fitobentos, makrofiti, fitoplankton, ribe) ter podpornih fizikalno-kemijskih elementih, niha med dobro in zmerno, kar gre pripisati predvsem hidromorfološki obremenjenosti.

Kemijsko stanje podzemnih voda je dobro<sup>24</sup>. Hidrološko je območje opredeljeno kot območje v katerih prevladuje medzrnski tok (porečje reke Mislinje in Drave) v ostalih območjih pa je opredeljeno kot območje manjših vodonosnikov z lokalnim ali omejenimi viri podzemne vode. Ker so obdobja suše in obilnih padavin izrazitejša je potreba po zagotavljanju primerne in

<sup>19</sup> 3.krog delavnica za pripravo SLR LAS MDD 2027 vse lokalne skupnosti

<sup>20</sup> 3.krog delavnica za pripravo SLR LAS MDD 2027 vse lokalne skupnosti

<sup>21</sup> 2. krog delavnica za pripravo SLR LAS MDD 2027\_vse lokalne skupnosti

<sup>22</sup> Ekološko stanje površinskih voda v Sloveniji, 2019

<sup>23</sup> Uredba o stanju površinskih voda, (Uradni list RS, št. 14/09, 98/10, 96/13, 24/16 in 44/22 – ZVO-2) ter Pravilnik o monitoringu stanja površinskih voda glede na tipe površinskih voda za vrednotenje ekološkega stanja.

<sup>24</sup> Kemijsko stanje voda za Načrt upravljanja voda 2022 - 2027





Sofinancira  
Evropska unija

zdrave pitne vode toliko večje v smislu zmanjševanja vodnih izgub, večanja vodohramov, varovanju in vzpostavljanju novih vodonosnikov.

Tla: Poraba sredstev za varstvo rastlin in poraba fitofarmaceutskih sredstev na ha obdelovalnih površin, ostaja v zadnjih letih enakomerna. To gre pripisati posodobitvi kmetijske mehanizacije ter povečanemu deležu ekoloških kmetij.

## **2.4 ANALIZA STANJA OBČINE RIBNICA NA POHORJU**

### **2.4.1 Analiza stanja Občine Ribnica na Pohorju**

Občina Ribnica na Pohorju je del koroške statistične regije. Meri 60 km<sup>2</sup>. Po površini se med slovenskimi občinami uvršča na 116. mesto.

Statistični podatki za leto 2022 kažejo o tej občini tako sliko: Sredi leta 2022 je imela občina približno 1.120 prebivalcev (približno 560 moških in 560 žensk). Po številu prebivalcev se je med slovenskimi občinami uvrstila na 205. mesto. Na kvadratnem kilometru površine občine je živelo povprečno 19 prebivalcev; torej je bila gostota naseljenosti tu manjša kot v celotni državi (104 prebivalci na km<sup>2</sup>).

Število živorojenih je bilo nižje od števila umrlih. Naravni prirast na 1.000 prebivalcev v občini je bil torej v tem letu negativen, znašal je -0,9 (v Sloveniji -2,3). Število tistih, ki so se iz te občine odselili, je bilo višje od števila tistih, ki so se vanjo priselili. Selitveni prirast na 1.000 prebivalcev v občini je bil torej negativen, znašal je -37,4. Seštevek naravnega in selitvenega prirasta na 1.000 prebivalcev v občini je bil negativen, znašal je -38,3 (v Sloveniji 4,6).

Povprečna starost občanov je bila 44,8 leta in tako višja od povprečne starosti prebivalcev Slovenije (43,9 let).

Med prebivalci te občine je bilo število najstarejših – tako kot v večini slovenskih občin – večje od števila najmlajših: na 100 oseb, starih 0–14 let, je prebivalo 143 oseb, starih 65 let ali več. To razmerje pove, da je bila vrednost indeksa staranja za to občino višja od vrednosti tega indeksa za celotno Slovenijo (ta je bila 142). Pove pa tudi, da se povprečna starost prebivalcev te občine dviga v povprečju hitreje kot v celotni Sloveniji. Podatki, prikazani po spolu, pokažejo, da je bila vrednost indeksa staranja za ženske v vseh slovenskih občinah, razen v štirih (Črna na Koroškem, Dobrovnik/Dobronak, Jezersko in Mislinja), višja od indeksa staranja za moške. V občini je bilo – tako kot v večini slovenskih občin – med ženskami več takih, ki so bile stare 65 let ali več, kot takih, ki so bile stare manj kot 15 let; pri moških je bila slika enaka.

V občini je deloval 1 vrtec, obiskovalo pa ga je 36 otrok. Od vseh otrok v občini, ki so bili stari od 1–5 let, jih je bilo 76 % vključenih v vrtec, kar je manj kot v vseh vrtcih v Sloveniji skupaj (82 %). V tamkajšnji osnovni šoli se je v šolskem letu 2022/2023 izobraževalo približno 110 učencev. Različne srednje šole je obiskovalo okoli 40 dijakov. Med 1.000 prebivalci v občini je bilo 31 študentov in 11 diplomantov; v celotni Sloveniji je bilo na 1.000 prebivalcev povprečno 38 študentov in 8 diplomantov.

LAS MDD  
2027Sofinancira  
Evropska unija

Med osebami v starosti 15 let–64 let (tj. med delovno sposobnim prebivalstvom) je bilo približno 60 % zaposlenih ali samozaposlenih oseb (tj. delovno aktivnih), to je manj od slovenskega povprečja (69 %).

Povprečna mesečna plača na osebo, zaposleno pri pravnih osebah, je bila v tej občini v bruto znesku za približno 13 % nižja od letnega povprečja mesečnih plač v Sloveniji, v neto znesku pa za približno 11 % nižja.

Med 1.000 prebivalci občine jih je 596 imelo osebni avtomobil. Ta je bil star povprečno 11 let.

V obravnavanem letu je bilo v občini zbranih 194 kg komunalnih odpadkov na prebivalca, to je 167 kg manj kot v celotni Sloveniji.

#### 2.4.2 Koeficient razvitosti Občine Ribnica na Pohorju

Skladno z Uredbo o metodologiji za določitev razvitosti občin<sup>25</sup> se za občino Ribnica na Pohorju izkazuje koeficient razvitosti občine, ki je pod povprečjem koeficienta povprečne razvitosti občin v državi – ta znaša 1.

Tabela 6: Koeficient razvitosti občine Ribnica na Pohorju za leto 2022 in 2023.

Občina	Koeficient razvitosti občine
Ribnica na Pohorju	0,77

#### 2.4.3 Naravne in kulturne vrednote Občine Ribnica na Pohorju

Občina Ribnica na Pohorju postopno teži k ohranjanju kulturne in naravne dediščine, ki jo je načel zob časa. Tako želijo s pomočjo podpore za lokalni razvoj v okviru pobude LEADER/CLLD:

izboljšati storitve in infrastrukturo na področju kulturne dediščine;  
izboljšati odnos do lastne identitete;  
s pomočjo endogenih virov oblikovati nove turistične produkte;  
integrirano delovanje in vključevanje vseh deležnikov;  
izboljšati usmerjanje obiskovalcev do turistične infrastrukture, ponudnikov, znamenitosti, atrakcij;  
izboljšati neverbalno komunikacijo turistične destinacije.

<sup>25</sup> Ur. l. RS št. 102/2012.









Sofinancira  
Evropska unija

Tabela 7: Lokalne znamenitosti – endogeni potenciali

Lokalne znamenitosti – endogeni potenciali	
<b>Ribnica na Pohorju - vas</b> Večja gručasta vas se je razvila kot zaselek okoli cerkve sv. Jerneja, ki jo v virih prvič omenjajo 1356. Segi do cerkve sv. Lenarta. Profana arhitektura vasi je mlajša, v osnovi iz 18. in 19. stol. <b>EŠD: 8135</b> (vaško jedro).	
<b>Cerkev Sv. Jerneja</b> Prvotno je na tem mestu stala kapela, posvečena Devici Mariji. Cerkev so dogradili in je prvič omenjena leta 1356. Današnja zgradba je iz leta 1740 in ima pridih baroka. Tudi notranjost cerkve je baročno opremljena. Je enoladijska, z zvonikom pred glavnim vhodom. Glavni oltar je posvečen sv. Jerneju, stranska oltarja sv. Barbari in sv. Martinu. <b>EŠD: 3320 (cerkev) EŠD: 24774 (župnišče)</b>	
<b>Križev pot</b> Baročen križev pot s kapelicami, ki niso vse enako oblikovane je edinstven na območju Pohorja oziroma Dravske doline. Kapelice stojijo med župnijsko cerkvijo v Ribnici na Pohorju in podružnično cerkvijo sv. Lenarta. <b>EŠD: 8165</b>	
<b>Cerkev Sv. Lenarta</b> Cerkev sestavljajo ladja z zvonikom nad vhodno fasado, triosminsko zaključen prezbitarij, ter nadstropna zakristija z oratorijem. Prvotna cerkev je nastala v času gotike. Cerkev je imela sprva lesen strop, ki je bil leta 1700 nadomeščen z obokom. Leta 1750 je pogorela, cerkev je bila nato obnovljena in barokizirana. Leta 1758 so prizidali zvonik. Zakristija in oratorij sta bila prizidana v neobaroku. Ob obnovi zunanjsčine leta 1988 sta bili na prezbitariju in južni fasadi odkriti ostenji gotskih oken ter ob vhodnem portalu gotska niša. Cerkev je krita s škodlami, zvonik pokriva čebulasta streha. Prezbitarij obstopajo stopnjevani oporniki. Okna so baročna. V notranjščini nosijo križne oboke ladje dvojni pilastri, prezbitarij je križno – rebrasto obokan. Oprema je baročna iz leta 1775. <b>EŠD: 3321</b>	
<b>Lipov drevored</b> Do pokopališča v Ribnici na Pohorju vodi dvoredni lipov drevored, dolg okoli 230 m. Posajen je bil leta 1889. Najdebelejša drevesa imajo premer okoli enega metra. Je eden redkih dvostranskih drevoredov v okolici. Določen je za oblikovano naravno vrednoto lokalnega pomena in imenom Ribnica na Pohorju-lipov drevored in <b>ident. št. 6702</b> .	
<b>Ribnica na Pohorju - Vicmanova vila</b> Nadstropna vila, krita z dvokapno streho, ima poudarjen vhodni rizalit in bogato fasadno profilacijo. Ambiciozno oblikovana stavba je bila domovanje šolskega upravitelja. Zgrajena je bila po vzoru trških in meščanskih vil na začetku 20. stol. <b>EŠ: D20825</b>	

LAS MDD  
2027Sofinancira  
Evropska unija

<b>Spomenik NOB</b> Na osrednjem trgu v Ribnici na Pohorju stoji 3m visok obelisk, na vrhu katerega je napis »Slava borcem NOB«. Stoletja. EŠD: 18272	
<b>Stane Sever</b> Znan slovenski gledališki igralec, kateri je svojo zadnjo igro Krotko dekle odigral prav v Ribnici na Pohorju (21.11.1914 – 18.12.1970). V Ribnici na Pohorju vsako leto v spomin umetniku prirejajo Severjeve dneve v mesecu decembru.	
<b>Škof Maksimilijan Držečnik</b> Dr. Maksimilijan Držečnik, nekdanji mariborski škof se je rodil 5. oktobra 1903 v župniji Ribnica na Pohorju, natančneje v Orlici na domačiji Vinšek na kar opozarja tudi spominska plošča na domačiji. Po končani gimnaziji se je Maksimilijan odločil za študij bogoslovja, katerega je dve leti obiskoval v Mariboru, nato pa je študij nadaljeval v Rimu, kjer je doktoriral iz teologije in filozofije in bil leta 1932 posvečen za duhovnika.  Leta 1946 je bil posvečen v pomožnega škofa po smrti svojega predhodnika pa je postal mariborski škof.	
<b>Neokrnjeni okoliški Pohorski gozdovi in Natura 2000</b> Neposredno območje lokacije naložbe spada med ekološko pomembna območja, vrh Pohorja pa v območje Natura 2000. Gozdovi ponujajo veliko gobarskih in drugih užitkov ob nabiranju gozdnih sadežev ter opazovanju divjih živali in habitatov. EPO Pohorje, ID št. 41200	
<b>Smučišče Ribnica</b> Je odmaknjeno iz centra vasi le nekaj minut. Nadmorska višina od 715 m do 921 m omogoča odlične smučarske pogoje na naravnem in kompaktnem snegu. Obsega tri proge z različnimi zahtevnostnimi stopnjami: modra, rdeča in črna proga. Zadovoljile bodo še tako zahtevne smučarske zanesenjake.	

## 2.4.5 Povezovanje kulturnih in naravnih potencialov s turizmom in varovanjem okolja

V občini Ribnica na Pohorju si želijo slediti novemu odnosu turizma, kulturne in naravne dediščine z večjimi naložbami v njeno prenovo, predvsem pa njihovo funkcionalno revitalizacijo in vključitev v širši kontekst.

V skrbi za varstvo okolja in prispevka k blaženju podnebnih sprememb je občina Ribnica Pohorju sprejela Lokalni energetske koncept (LEK) leta 2021, dokument je pripravljen za obdobje od leta 2021 - 2027. Energetski koncept lokalne skupnosti oz. občine pomeni dolgoročno načrtovanje razvoja občine na energetskem in z energijo povezanim okoljskim razvojem. Pomeni ne samo odločilnega koraka k pripravi ampak tudi osnovo za postavitve in izvajanje ustrezne okoljske in energetske politike. Lokalni energetske koncept (LEK) je



Sofinancira  
Evropska unija

dokument, ki občino in njene prebivalce usmerja k sistematskemu oblikovanju in vzdrževanju baz podatkov o porabnikih in rabi energije, uvajanju ukrepov učinkovite rabe energije (URE), poviševanju energijske učinkovitosti in uvajanju obnovljivih virov energije (OVE).

Občina Ribnica na Pohorju je z Lokalnim energetskega konceptom zastavila pot, po kateri bo izboljšala učinkovitost rabe energije in povečala delež rabe obnovljivih virov energije. Zastavljene cilje bo občina dosegla z izvedbo ukrepov in projektov na področju energetskih sanacij, energetskega upravljanja, izrabo lokalnih obnovljivih virov energije in trajnostno novogradnjo. Namen načrta ukrepov je podati usmeritve za reševanje ključnih problemov na področju energetske oskrbe v Občini Ribnica na Pohorju za obdobje časa veljavnosti tega LEK. Cilji Lokalnega energetskega koncepta Občine Ribnica na Pohorju so v skladu s cilji Nacionalnega energetskega programa. Smernice Nacionalnega energetskega programa so združene v tri stebre: zanesljivost oskrbe z energijo, konkurenčnost oskrbe z energijo in **varovanje okolja**.

Varovanje okolja, kulturne in naravne dediščine s svojo raznovrstnostjo in kakovostjo predstavljajo pomemben socialni, ekonomski, vzgojni in identifikacijski potencial, ki se odraža v uravnoteženem razvoju, ki je predpogoj za razvoj turizma.

Z oživiljanjem kulturne in naravne dediščine ter dopolnjevanjem mreže javne infrastrukture z namenom ustvarjanja novih možnosti za trajnostni razvoj urbanega območja Ribnice na Pohorju se želi omogočiti izkoriščanje gospodarskega potenciala ter vplivati na razvoj turizma. Turizem je integrirana dejavnost, ki posega na vsa področja gospodarskega, družbenega življenja in varovanje okolja.

#### **2.4.6 Analiza kulturnih in drugih prostočasnih dejavnosti v Občini Ribnica na Pohorju**

Danes je Občina Ribnica na Pohorju prepoznavna predvsem po neokrnjeni naravi z razvejano mrežo gorskih cest in poti in bogati društveni dejavnosti njihovih društev. Urejene sprehajalne in kolesarske poti vabijo pohodnike in kolesarje, da uživajo v lepotah pohorske narave ter se naužijejo svežega zraka. Zimski turizem z bogato zgodovino še naprej privablja ljudi, razvit kmečki turizem s prijaznimi gostitelji pa nudi možnosti, da gostje bolje spoznajo življenje pristnih Pohorcev.

Razvojne prioritete občine Ribnica na Pohorju:

- razvijati turizem, ki temelji na naravnih danostih (klimatsko letovišče, zimsko - športni centri, turizem na kmetijah, dopolnilne dejavnosti na kmetijah);
- krepitev identitete in atraktivnosti podeželja kot bivalno/delovnega dinamičnega življenjskega prostora;
- krepitev društvene dejavnosti z vlaganji v javno infrastrukturo;
- pospeševati gospodarski razvoj, predvsem lesarstvo ter kamnoseštvo;
- posodobiti cestno in komunalno infrastrukturo, urediti gorske kolesarske poti, trim steze, sankarske proge ter druge naprave, ki občanom in obiskovalcem popestrijo prosti čas.



Sofinancira  
Evropska unija

Značilnosti družabnega dogajanja na podeželju in zagnanost zainteresiranih društev, še posebej izvedba tradicionalne prireditve Severjevi dnevi v Ribnici na Pohorju, ki je že vrsto let osrednji kulturni dogodek in privabi veliko kalnega prebivalstva in tujih gostov.

Iz navedenih dejavnosti in ostalih rednih in izrednih aktivnosti društev na obravnavanem območju je razvidno, da je družbeno življenje v Ribnici na Pohorju dobro razvito. Obnova gasilskega doma in preoblikovanje v Center skupnih dejavnosti, ima širok vpliv na razvoj Občine Ribnice na Pohorju, sosednje občine in razvoj celotne Koroške regije. Opremljen projekt ne bo pomenil le veliko pridobitev za prebivalce v naselju Ribnice na Pohorju in občane celotne Občine Ribnice na Pohorju, ampak je to velika pridobitev za pospešitev razvoja turizma in turistične ponudbe kraja.

## 2.5 SWOT ANALIZA

PREDNOSTI	SLABOSTI
<ul style="list-style-type: none"><li>- Dobro razvita mreža kulturnih in športnih društev;</li><li>- Bogata društvena dejavnost;</li><li>- Funkcionalno povezano območje urbanega in podeželskega prostora;</li><li>- Bogata in ohranjena naravna in kulturna dediščina ter pestra kulturna krajina primerna za povezovanje in dodajanje vrednosti trajnostnega razvoja območja;</li><li>- Ugodne klimatske razmere in naravne danosti za razvoj zimskega in letnega turizma ;</li><li>- Rast števila prenočitvenih kapacitet;</li></ul>	<ul style="list-style-type: none"><li>- Premalo vlaganj v športno-kulturne programe manjših urbanih območij;</li><li>- Obstajajo razvrednotena območja, neizkoriščena zemljišča in javni objekti;</li><li>- Premalo vlaganj v ljubiteljsko kulturo, tudi z investicijami v javno infrastrukturo;</li><li>- Turistična ponudba je glede na potencial šibka;</li><li>- Šibko povezovanje med kulturno in naravno dediščino in turistično dejavnostjo;</li><li>- Slabo sodelovanje in skupno nastopanje turističnih subjektov;</li><li>- Slaba vključenost ranljivih skupin v aktivno preživljanje prostega časa.</li><li>- pomanjkanje infrastrukture (igrišča, fitnes v naravi, sprehajalne poti, urbana oprema,...).</li></ul>
MOŽNOSTI	NEVARNOSTI
<ul style="list-style-type: none"><li>- Povečati zadostitev potreb ranljivih skupin za zdrav življenjski slog in socialno vključenost na področju, kjer živijo in bivajo;</li><li>- Izgradnja infrastrukture/opreme za zdrav življenjski slog;</li></ul>	<ul style="list-style-type: none"><li>- Ob pomanjkanju zdravega in aktivnega življenjskega sloga se poveča potreba za institucionalno varstvo starejših;</li><li>- Večja socialna izključenost ranljivih skupin;</li></ul>



Sofinancira  
Evropska unija

<ul style="list-style-type: none"><li>- Povečanje atraktivnosti podeželja in manjših urbanih središč kot bivalnega okolja;</li><li>- Prispevek k zmanjšanju emisij in toplogrednih plinov;</li><li>- Pozitivna spodbuda k zdravemu načinu življenja;</li><li>- Neizkoriščeni endogeni potenciali podeželja in urbanih območij v obliki naravne in kulturne dediščine ter človeškega in socialnega kapitala.</li></ul>	<ul style="list-style-type: none"><li>- Upadanje kvalitete medsebojne povezanosti prebivalcev manjših urbanih območij;</li><li>- Zmanjševanje kvalitete bivanja;</li><li>- Število in gostota prebivalstva pada - praznjenje podeželja;</li><li>- Naraščanje negativnih vplivov podnebnih sprememb (poplave, plazovi, pomanjkanje kvalitetne vode...);</li><li>- Izguba kulturne krajine in identitete.</li></ul>
---	---

Tabela 8: Swot analiza

## 2.6 RAZLOGI ZA INVESTICIJSKO NAMERO

S projektom Center skupnih dejavnosti sledimo ciljem Strategije lokalnega razvoja območja LAS MDD 2027 za programsko obdobje 2021–2027.

Na podeželju je potrebno zagotavljati oskrbo vseh skupin prebivalcev z osnovnimi storitvami in infrastrukturo. Potrebno je izboljšati življenjske pogoje v podeželskih skupnostih in tako prispevati k privlačnosti vaškega okolja kot bivanjskega prostora tudi za mlade in potenciala za razvoj drugih gospodarskih dejavnosti ter na tak način zmanjševati razkorak med regijami ter mesti in podeželjem. Za ohranjanje vitalnosti podeželskih območij je potrebno omogočiti razvoj kulturnih, prostora in drugih dejavnosti, kar se zagotavlja tudi z razvojem osnovne infrastrukture. Pri tem je nujno spodbujati tudi izvedbo koncepta Pametne vasi. Potrebno je omogočiti vlaganja v ohranitev dediščine na podeželju.

Projekt naslavlja izzive na področju demografskih sprememb, ki za podeželje prinašajo številne negativne posledice: območja praznjenja prebivalstva, problematiko razvoja obmejnih območij, problem staranja prebivalstva na podeželju, posledice, ki jih imajo demografske spremembe na gospodarstvo in zaposlovanje, problematiko oskrbe in zagotavljanja storitev splošnega ter splošnega gospodarskega pomena, slabšega infrastrukturnega razvoja, opuščanje stavbnega fonda, tudi objektov kulturne dediščine, kulturne krajine in druge negativne posledice. Na podeželju, še posebej na območjih praznjenja, je zato potrebno zagotavljati oskrbo vseh skupin prebivalcev z osnovnimi storitvami, s storitvami splošnega in splošnega gospodarskega pomena, kot so npr. zdravstvo, socialno varstvo, javni potniški promet. Za ohranjanje vitalnosti podeželskih območij je potrebno omogočiti razvoj kulturnih, prostora in drugih dejavnosti ter infrastrukture, predvsem na površinah in v večnamenskih objektih, tudi objektih kulturne dediščine, ki so na podeželju pogosto prazni, brez prave namembnosti. Potrebno je izboljšati življenjske pogoje v podeželskih skupnostih in tako prispevati k privlačnosti vaškega okolja kot bivanjskega prostora tudi za mlade in potenciala za razvoj drugih gospodarskih dejavnosti ter na tak način zmanjševati razkorak med regijami ter mesti in podeželjem. Potrebno je omogočiti vlaganja v ohranitev dediščine na podeželju ter omogočiti povezovanje kulturne dediščine in naravnih vrednot z ustreznim





Sofinancira  
Evropska unija

razvojem turizma (v povezavi s kmetijstvom, lokalno kulinariko,...) in preživljanjem prostega časa. S tem posledično izboljšati kakovost življenja na podeželju, ohraniti poseljenost in posredno vplivati tudi na večjo turistično in gospodarsko vitalnost podeželja. Pri tem je potrebno izkoristiti endogene razvojne potenciale lokalnega okolja.

Potreba se bo naslavljalna po pristopu lokalnega razvoja, ki ga vodi skupnost, v okviru intervencije LEADER, za naložbe v manjšem obsegu, v okviru projektov do 200.000 EUR. Infrastrukturni razvoj na podeželju se v večjem obsegu se podpira z drugimi ESI skladi, nacionalnimi in drugimi viri financiranja.

Središčna naselja imajo na podeželju večplasten pomen in pomembno vlogo, saj ohranjajo poselitev in kulturno pokrajino, omogočajo oskrbovanje in zaposlovanje prebivalstva, ohranjajo družabno življenje in imajo upravno funkcijo.

Osnovni izziv urbanih območij je narediti pametno in trajnostno življenjsko okolje. Inovacije in novi inovativni modeli sodelovanja in partnerstva za krožno gospodarstvo, trajnostna mobilnost, smotrna in učinkovita raba virov, spodbuja in ponuja nove interdisciplinarne možnosti za izboljšanje urbanega okolja, podnebnih sprememb, izboljšanje javnih storitev in dostopnost do le-teh ter povečuje vključenost vseh deležnikov, še posebej ranljivih skupin. Da bi urbana območja postala vabljiva središča, središča naprednega družbenega razvoja in okoljske preнове ter motorji gospodarske rasti, ki temelji na celovitem in integriranem pristopu, v katerem so zajeti vsi vidiki trajnosti, je potrebno usmeriti aktivnosti predvsem v področja energije, prometa ter informacij in komunikacij.

Podeželje ima v primerjavi z mestnimi območji specifične potrebe, probleme in priložnosti, ki zahtevajo tudi drugačen razvojni pristop. Zelo pomembna je razvitost in dostopnost infrastrukture za prebivalce na podeželju. Podeželje je pri razvoju infrastrukture v primerjavi z mestom zapostavljeno in zato bolj izpostavljeno nevarnosti praznjenja. Zmanjševanje poseljenosti podeželja lahko privede do družbeno nezaželenega praznjenja območja in izgube vrednosti kulturne krajine.

V projektu se bo vzpostavilo medsektorsko partnerstvo, ki bo poskrbelo za izvedbo investicije in mehkih vsebin, ki bodo zagotovo spodbujale medgeneracijsko sodelovanje, socialno vključenost ter aktivno in ustvarjalno preživet prosti čas.

Projekt obravnava obnovo in adaptacijo obstoječe javne stavbe za skupno rabo hkrati se zagotavlja ohranitev kakovostno grajenih struktur in manjši oziroma pozitiven vpliv na okolje. Investicija zajema gradbeno obrtniška dela ter nakup opreme. S projektom nadgradnje javne infrastrukture nameravamo širšemu prebivalstvu omogočiti večjo izbiro kulturnih, izobraževalnih in drugih tovrstnih aktivnosti. Poudarek bo na ustvarjalnem preživljanju prostega časa in aktivnem načinu življenja za zdravo in aktivno staranje, medgeneracijskem sodelovanju in socialni vključenosti s čimer se bo dvignila kakovost življenja prebivalcev na tem območju, ki sledi tudi ciljem razvojnega programa občine.

LAS MDD  
2027Sofinancira  
Evropska unija

Urejeni skupni prostori za potrebe lokalnega prebivalstva dvigujejo dodano vrednost in spodbujajo razvoj podeželja. V iskanju načinov zagotavljanja višje kvalitete življenja lokalnih prebivalcev, se osredotočamo na ključne vidike: kvalitetno bivanje, ustvarjalno preživljanje prostega časa, medgeneracijsko sodelovanje, aktivno staranje ter kulturno udejstvovanje. Pomemben del tega prizadevanja je zagotoviti enakovredne možnosti za aktivno in ustvarjalno preživljanje prostega časa, ki bodo enakovredno dostopne vsem lokalnim prebivalcem, obiskovalcem, vključno z ranljivimi ciljnim skupinami.

Glavni razlog za **investicijsko namero** je: Projekt obravnava obnovo in adaptacijo obstoječe javne stavbe za skupno rabo hkrati se zagotavlja ohranitev kakovostno grajenih struktur in manjši oziroma pozitiven vpliv na okolje. Investicija zajema gradbeno obrtniška dela ter nakup opreme. S projektom nadgradnje javne infrastrukture nameravamo širšemu prebivalstvu omogočiti večjo izbiro kulturnih, izobraževalnih in drugih tovrstnih aktivnosti. Poudarek bo na ustvarjalnem preživljanju prostega časa in aktivnem načinu življenja za zdravo in aktivno staranje, medgeneracijskem sodelovanju in socialni vključenosti s čimer se bo dvignila kakovost življenja prebivalcev na tem območju, ki sledi tudi ciljem razvojnega programa občine.

#### Predmet projekta je:

**Predmet projekta je obnova in adaptacija obstoječe javne stavbe za skupno rabo, hkrati se zagotavlja ohranitev kakovostno grajenih struktur in manjši oziroma pozitiven vpliv na okolje. Investicija zajema gradbeno obrtniška dela ter nakup opreme. S projektom nadgradnje javne infrastrukture nameravamo širšemu prebivalstvu omogočiti večjo izbiro kulturnih, izobraževalnih in drugih tovrstnih aktivnosti.**

## 2.7 UTEMELJITEV NALOŽBE

### 2.7.1 Splošni pogoji za upravičenost projekta

	DA/NE (Označite z da ali ne.)	OBRAZLOŽITEV / DOKAZILO (Navedite mesto in št. strani v prijavi, ki izpolnjevanje pogoja dokazuje oz. podajte obrazložitev.)
Območje izvajanja projekta		
Projekt se izvaja na območju LAS MDD 2027.	da <input checked="" type="checkbox"/> / ne <input type="checkbox"/>	Projekt se izvaja na območju Občine Ribnica na Pohorju, Muta in Vuzenica.
Skladnost z razvojnimi strategijami		
Projekt je v skladu z razvojnimi usmeritvami na EU in nacionalni ravni.	da <input checked="" type="checkbox"/> / ne <input type="checkbox"/>	Obrazložitev v točki 2.7.2. DIIP-a
Projekt je v skladu z Regionalnim razvojnim programom.	da <input checked="" type="checkbox"/> / ne <input type="checkbox"/>	Obrazložitev v točki 2.7.3. DIIP-a
Projekt je v skladu s Strategijo lokalnega razvoja LAS MDD 2027.	da <input checked="" type="checkbox"/> / ne <input type="checkbox"/>	Obrazložitev v točki 2.7.4. DIIP-a
Skladnost z javnim pozivom		



Sofinancira  
Evropska unija

Prijavitelj in vsebina projekta sta v celoti skladna z razpisnimi pogoji javnega poziva.	da <input checked="" type="checkbox"/> / ne <input type="checkbox"/>	Razvidno iz PO in DIIP-a
Projekt se še ni pričel izvajati		
Prijavljeni projekt se še ni pričel izvajati.	da <input checked="" type="checkbox"/> / ne <input type="checkbox"/>	Projekt se bo začel izvajati po pridobitvi pogodbe o sofinanciranju s strani MKRR.
Zagotovljeni lastni finančni viri		
Iz opisa projekta v vlogi za odobritev projekta je razvidna zaprta finančna konstrukcija za celoten projekt, kar pomeni, da mora prikazovati razdelitev posameznih stroškov po posameznih partnerjih in vrstah stroškov ter virih financiranja projekta, ki so javna podpora in lastna podpora.	da <input checked="" type="checkbox"/> / ne <input type="checkbox"/>	Obrazložitev v točki 5.3 DIIP-a
Projekt se ne financira iz drugih EU skladov		
Upravičeni stroški projekta niso sofinancirani z drugimi javnimi sredstvi.	da <input checked="" type="checkbox"/> / ne <input type="checkbox"/>	Obrazložitev v točki 5.3 DIIP-a in zaprti finančni konstrukciji.
Projekt ne ogroža okolja		
Iz vsebine projekta se ocenjuje, da projekt ne vpliva negativno na okolje.	da <input checked="" type="checkbox"/> / ne <input type="checkbox"/>	Obrazložitev v točki 2.8.3. DIIP-a
Znani nosilec projekta		
Vlagatelj ima stalno prebivališče/sedež/registrirano izpostavo/podružnico/enoto/ na območju LAS MDD 2027.	da <input checked="" type="checkbox"/> / ne <input type="checkbox"/>	Razvidno iz točke 1. PO.
Terminski plan		
Projekt ima opredeljen terminski načrt in bo izveden najpozneje v treh letih od podpisa pogodbe o sofinanciranju z MKRR, vendar najpozneje do 31. avgusta 2029.	da <input checked="" type="checkbox"/> / ne <input type="checkbox"/>	Obrazložitev v točki 5.3 DIIP-a in točke 6 PO.
Odprt račun		
Upravičenec mora imeti za nakazilo sredstev odprt transakcijski račun.	da <input checked="" type="checkbox"/> / ne <input type="checkbox"/>	Obrazložitev v 1. točki PO.
Horizontalni cilji		
Projekt prispeva k horizontalnim ciljem EU <sup>26</sup>	da <input checked="" type="checkbox"/> / ne <input type="checkbox"/>	Obrazložitev v točki 2.7.5. DIIP-a

## 2.7.2 Skladnost projekta z razvojnimi usmeritvami na EU in nacionalni ravni

**Program evropske kohezijske politike v obdobju 2021-2027** v Sloveniji (v nadaljevanju: Program) na podlagi analize stanja opredeljuje ožji nabor področij, ki bodo predmet vlaganj sredstev EU skladov (v okviru Programa se izraz nanaša na sklade ESRR, ESS+ in Kohezijski sklad). Pri pripravi Programa so izhajali iz Strategije razvoja Slovenije 2030 (v nadaljevanju: SRS 2030), krovnega razvojnega dokumenta države, ki poleg osrednjega cilja – kakovostno življenje za vse, določa še 12 specifičnih ciljev. Napredek pri doseganju ciljev tega strateškega dokumenta letno spremlja Urad Republike Slovenije za makroekonomske analize in razvoj (v nadaljevanju: UMAR). Le-ta v Poročilu o razvoju 2021 in 2022 napodlagi analize prepozna potrebo po združevanju ukrepov za okrevanje po pandemiji covid-19 s tistimi, ki bodo privedli do strukturne preobrazbe v smeri večje odpornosti gospodarstva in

<sup>26</sup> Horizontalni cilji EU so: (1.) spoštovanje temeljnih pravic in skladnosti z Listino Evropske unije o temeljnih pravicah; (2.) zagotavljanje upoštevanja in spodbujanja enakosti moških in žensk, vključevanje načela enakosti spolov ter vključevanje vidika enakosti spolov; (3.) zagotavljanje preprečevanja diskriminacije na podlagi spola, rase ali narodnosti, vere ali prepričanja, invalidnosti, starosti ali spolne usmerjenosti; (4.) spodbujanje trajnostnega razvoja, kot je določen v členu 11 PDEU, ob upoštevanju ciljev ZN glede trajnostnega razvoja, Pariškega sporazuma in načela, da se ne škoduje bistveno.





Sofinancira  
Evropska unija

družbe ter bodo hkrati zagotovili dolgoročno vzdržen razvoj. Za slednje je ključnega pomena oblikovati in izvajati ukrepe za prestrukturiranje in modernizacijo gospodarstva, ki morajo biti čim bolj usmerjeni v izkoriščanje novih priložnosti ter pospešitev prehoda v visoko produktivno, nizkoogljično in krožno gospodarstvo.

Za doseganje ciljev SRS 2030 se ukrepi prednostno usmerjajo na področja, kjer so zaznavani največje izzive:

- pospeševanje rasti produktivnosti, vključno z razvojem ustreznih kompetenc;
- pospeševanje prehoda v nizkoogljično krožno gospodarstvo;
- krepitev odpornosti zdravstvenega sistema in finančne vzdržnosti sistemov socialne varnosti;
- krepitev razvojne vloge države in njenih institucij.

Slovenija bo pri naložbah upoštevala omilitvene ukrepe iz Celovite presoje vplivov na okolje in načelo »Da se ne škoduje bistveno«. S sredstvi evropske kohezijske politike (v nadaljevanju: EKP) bomo podprli tudi najbolj ranljive in izpostavljene družbenim in gospodarskim posledicam prehoda. Kjer bo to relevantno, bo Program podpiral naložbe, ki uspešno povezujejo načela trajnosti, estetike in vključenosti v skladu s pobudo Novi evropski Bauhaus z namenom, da se najdejo dostopne, vključujoče, trajnostne in privlačne rešitve za podnebne izzive.

Za lažje doseganje ciljev Programa se za celostno prilagoditev posebnim teritorialnim izzivom, uresničuje s teritorialnimi pristopi. Za trajnostni razvoj mest se uporablja pristop celostne teritorialne naložbe (CTN), za lokalni razvoj pristop lokalni razvoj, ki ga vodiskupnost (CLLD) ter za regionalni razvoj pristop dogovori za razvoj regij (DRR).

CTN so orodje za zagotavljanje podpore celostnim ukrepom na urbanih območjih, saj omogočajo združevanje sredstev, namenjenih za različne specifične cilje, za katera so dodeljena sredstva iz ESRR in Kohezijskega sklada (30. člen Uredbe (EU) št. 2021/1060 Evropskega parlamenta in Sveta z dne 24. junija 2021 o določitvi skupnih določb o Evropskem skladu za regionalni razvoj, Evropskem socialnem skladu plus, Kohezijskem skladu, Skladu za pravični prehod in Evropskem skladu za pomorstvo, ribištvo in akvakulturo ter finančnih pravil zanje in za Sklad za azil, migracije in vključevanje, Sklad za notranjo varnost in Instrument za finančno podporo za upravljanje meja in vizumsko politiko (OJ L št. 231 z dne 30. 6. 2021, str. 159-706; v nadaljevanju: Uredba (EU) 2021/1060).

CLLD, je orodje za spodbujanje izvajanja strategij lokalnega razvoja od spodaj navzgor, ki jih pripravijo in izvajajo lokalne akcijske skupine, v katere so vključeni predstavniki vseh lokalno pomembnih sektorjev, s čimer se spodbuja tudi skupno lastništvo in upravljanje na več ravneh. CLLD omogoča izvajanje dejavnosti za krepitev zmogljivosti, ki temeljijo na potrebah, mrežno povezovanje in spodbujanje inovacij že na ravni sosesk z namenom krepitev skupnosti, da bo v celoti izrabljala svoj potencial (31.-34. člen Uredbe (EU) 2021/1060).

DRR je drugo teritorialno orodje, ki ga je zasnovala država članica in spodbuja regionalni



Sofinancira  
Evropska unija

razvoj ter je usmerjen v uresničevanje teritorialnih razvojnih ciljev in se izvaja kot povezovanje notranjih razvojnih pobud razvojnih regij po načelu od spodaj navzgor. Teritorialne strategije so regionalni razvojni programi (v nadaljevanju: RRP), Geografsko območje RRP so razvojne regije na ravni NUTS III. V okviru pristopa regionalnega razvoja bodo podprti večji in/ali bolj celoviti regijski projekti (29. člen Uredbe (EU) 2021/1060).

Tabela 9: Skladnost projekta s Programom EKP 2021 - 2027

PN EKP 21-27	UKREPI SLR	Skladnost projekta s specifičnimi cilji EKP
1. Inovacijska družba znanja		
2. Digitalna povezljivost		
3. Zelena preobrazba za podnebno nevtralnost		RS02.1. (1)
4. Trajnostna mobilnost		
5. Trajnostna (čez)regionalna mobilnost in povezljivost		
6. Znanja in spretnosti ter odzivni trg dela		
7. Dolgotrajna oskrba in zdravje ter socialna vključenost		ES04.11. (2)
8. Trajnostni turizem in kultura		RS04.6. (3)
9. Trajnostni razvoj lokalnih območij		RS05.2. (4)
10. Sklad za pravičen prehod		

#### Obrazložitev:

##### (1) Specifični cilj: RS02.1. Spodbujanje energijske učinkovitosti in zmanjševanje emisij toplogrednih plinov (ESRR)

V okviru zasledovanja cilja izboljšanja energetske učinkovitosti bo poseben poudarek namenjen gospodarstvu. Z namenom doseganja navedenih ciljev na področju spodbujanja energetske učinkovitosti ter zahtev evropskih direktiv, bodo vlaganja usmerjena v:

- *ukrepe energetskih prenov stavb (tudi javnih) z upoštevanjem trajnostne gradnje ter naprednim upravljanjem sistemov v in na stavbah (tudi javnih):* vlaganja v energetske prenove stavb se bodo izvajala skladno z DSEPS, podpore pa bodo usmerjene tudi k ukrepom za izboljšanje upravljanja z energijo. Pri izvedbi ukrepov bomo upoštevali omilitvene ukrepe in usmeritve za varstvo okolja iz NEPN ter smiselno prilagojene omilitvene ukrepe na področju stavb kulturne dediščine.

Poleg energetske obnove se je v manjšem delu predvidelo tudi druge oblike obnove, npr. protipotresna sanacija.

Upravičenci: podjetja, državna uprava, javni sektor, lokalne skupnosti, nevladne organizacije (prednost bodo imele organizacije, ki imajo dostop do oseb z nizkimi prihodki), zadrage (npr. stanovanjske), zbornice.

**Utemeljitev:** Upravičeni stroški ukrepanja v okviru Specifičnega cilja: RS02.1. Spodbujanje energijske učinkovitosti in zmanjševanje emisij toplogrednih plinov (ESRR) so komplementarni s projektom, saj gre za vlaganja v energetske prenove stavb se bodo izvajala skladno z DSEPS.



LAS MDD  
2027

I FEEL  
SLOVENIA



Sofinancira  
Evropska unija

**Kazalnik K4 Površina prenovljenih/obnovljenih javnih površin za skupno uporabo, Rezultat kazalnika: Prenovljena javna površina v izmeri 231 m<sup>2</sup>.**

**(2) ES 04.11: Krepitev enakopravnega in pravočasnega dostopa do kakovostnih, trajnostnih in cenovno ugodnih storitev, vključno s storitvami, ki spodbujajo dostop do stanovanj, in storitvami oskrbe, usmerjene v posameznika, vključno z zdravstveno oskrbo; posodobitev sistemov socialne zaščite, vključno s spodbujanjem dostopa do socialne zaščite, s posebnim poudarkom na otrocih in prikrajšanih skupinah; izboljšanje dostopnosti, tudi za invalide, učinkovitosti in odpornosti zdravstvenih sistemov in storitev dolgotrajne oskrbe (ESS+).**

Ukrepanje v okviru SC 04.11 bo komplementarno SC RSO4.5, kjer se vlaga v infrastrukturo. Navedeni preventivni programi v zdravstvu bodo nadgrajeni s športno-rekreacijskimi in preventivnimi programi za krepitev zdravja in aktiviranja vseh generacij, saj se skladno s Smernicami EU o telesni dejavnosti priporoča vsakodnevna strokovna vodena vadba, zato se bo spodbujala vključitev posameznikov v programe za gibanje in na ta način prispevali k zvišanju deleža športno aktivnih;

- *zagotavljanje podpornega okolja za razvoj in implementacijo novih storitev, produktov in modelov za naslavljanje družbenih izzivov na inovativen način*, v okviru katerega bodo izvedeni ukrepi za krepitev aktivnega sodelovanja nevladnega sektorja, gospodarstva in državnih institucij pri naslavljanju skupnih izzivov (dolgoživa družba, deinstitutionalizacija, skupnostna skrb ipd.). Predvideva se vzpostavitev središč za socialne inovacije, ki bodo spodbudila razvoj novih rešitev, ovrednotenje njihove učinkovitosti in pilotno razširjanje uspešnih socialnih inovacij za zagotavljanje ponudbe različnih celostnih storitev, tudi razvoju srebrne ekonomije;
- *ukrepi socialnega vključevanja invalidov*: vzpostavila se bodo podporna okolja za izboljšanje njihove socialne vključenosti, vzpostavili kvalitetne storitve in spremljanje razvoja storitev socialnega vključevanja. Tako se jim bo zagotovilo samostojnejše bivanje s podporo; posebna pozornost bo namenjena osebam z lažjo motnjo v duševnem razvoju, za katere bodo razvite podpirne storitve, ki jim bodo omogočile učinkovitejše zaposlovanje.

Gre za ukrepe, ki po svoji naravi nimajo predvidljivega negativnega vpliva na okoljske cilje, ki bi bil povezan z neposrednimi in primarnimi posrednimi učinki ukrepa v življenjskem ciklu oz. je ta vpliv nepomemben, zato so skladni z načelom DNSH.

**Utemeljitev:** upravičeni stroški ukrepanja v okviru Specifičnega cilja ES 04.11 so komplementarni s projektom Center skupnih dejavnosti, saj projekt predvideva zagotavljanje podpornega okolja za razvoj in implementacijo novih storitev, produktov in modelov za naslavljanje družbenih izzivov na inovativen način in vzpostavitev središč za socialne inovacije, ki bodo spodbudila razvoj novih rešitev. Projekt je skladen s specifičnim ciljem ES04.11 s **Kazalnikom K4, Rezultat Kazalnika:** Površina prenovljenih/obnovljenih javnih površin za skupno uporabo in

**Kazalnikom K6 (Preventiva in varovanje zdravja)** - Število inovativnih partnerstev/programov/mrež za spodbujanje in oblikovanje zdravega in aktivnega življenjskega sloga, **Rezultat kazalnika:** Izvedba delavnice temeljnih postopkov oživljanja za gasilce prve posredovalce in občane.



Sofinancira  
Evropska unija

### **(3) RS 04.6. Krepitev vloge kulture in trajnostnega turizma pri gospodarskem razvoju, socialni vključenosti in socialnih inovacijah**

Ukrep je namenjen naložbam v oživljanje kulturne dediščine in njenim vključevanjem v turistično ponudbo. Kultura in kulturna identiteta, valorizirana v podobi in celostni ponudbi slovenskega turizma, je tisti inovativni dejavnik, ki lahko ključno prispeva k izpopolnitvi verige vrednosti in znatnemu povečanju dodane vrednosti in trajnosti v slovenskem turizmu. Tovrstni ukrepi predstavljajo pomemben del med strukturnimi spremembami, ki so nujno potrebne za produktivnejši in stabilnejši turistični ekosistem, ki bo sposoben prilagoditve tudi v nepričakovanih kriznih razmerah. Podprti ukrepi bodo krepili socialno kohezijo skozi večjo dostopnost do kulturne dediščine in prispevali k večji dodani vrednosti turističnega sektorja z bogatenjem kulturne ponudbe in izboljšavami življenjskega okolja v manj razviti regiji Vzhodna Slovenija. V okviru predmetnega specifičnega cilja želimo doseči ohranitev, varstvo in oživitev kulturne dediščine za bodoče generacije, zagotavljanje dostopnosti dediščine za vse ter odpiranje novih delovnih mest, ki bodo privlačna predvsem mladim. S turističnimi vsebinami pa bomo obogatili kulturno dediščino, kar bo vplivalo na pospešeni razvoj turizma v manj razviti regiji, kar bo imelo multiplikativne učinke na gospodarski razvoj.

**Utemeljitev:** Projekt je s svojo vsebino v celoti komplementaren z vsebino ukrepa RS 04.6., saj s kulturno turističnimi vsebinami projekt bogati tudi kulturno dediščino kraja prispeva k večji dodani vrednosti turističnega sektorja. Projekt je skladen s **Kazalnikom K9: Število podprtih lokalnih turističnih prireditev/produktov/storitev/programov/modelov/publikacij.**

### **(4) RS05.2. Spodbujanje celostnega in vključujočega socialnega, gospodarskega in okoljskega lokalnega razvoja, kulture, naravne dediščine, trajnostnega turizma in varnosti na območjih, ki niso mestna območja (ESRR)**

Vlaganja v okviru SC bodo namenjena *izgradnji vključujoče družbe in nadaljnji celostni družbeno-gospodarski razvoj v območjih LAS*, s posebno pozornostjo na zmanjšanju razlik med socialno-ekonomsko prikrajšanimi osebami in območji. Tematska področja ukrepanja bodo odvisna od prepoznavne potreb lokalnega partnerstva in bodo utemeljena v SLR. Prav tako bo tudi sama priprava in izvedba ukrepov potekala po načelu »od spodaj navzgor«.

Z vključevanjem deležnikov v pripravo, odločanje in izvajanje projektov se bosta razvijala in krepila človeški potencial in inovativnost prebivalcev teh območij.

SLR bodo predvidoma naslavljal podpora trajnostnim oblikam lokalnega podjetništva, inovacijam glede uporabe lokalnih virov, turizma, varovanju naravne in kulturne dediščine, revitalizaciji javnih površin za skupno uporabo, preventivi in varovanju zdravja, medgeneracijskemu sodelovanju, krepitvi kompetenc, skrbi za starejše, mlade in druge prikrajšane skupine ter socialni vključenosti. Projekt je v celoti skladen z navedenim specifičnim ciljem, saj zasleduje ukrepe v SLR LAS MDD 2027.

**Projekt je skladen tudi s sledečimi nacionalnimi akti:**

Resolucija »Skupaj za družbo zdravja«.

Resolucija o nacionalnem planu duševnega zdravja 2018-2028.

Strategija za trajnostni razvoj »Socialna enakost in kohezija«.

LAS MDD  
2027Sofinancira  
Evropska unija

### 2.7.3 Skladnost projekta z Regionalnim razvojnim programom

Strategija lokalnega razvoja LAS MDD 2027 s svojimi ukrepi in posledično vsemi prijavljenimi in izvedenimi projekti uresničuje cilje Regionalnega razvojnega programa za Koroško razvojno regijo 2021–2027. Vsi ukrepi SLR so skladni z razvojno prioriteta 5: Bolj trajnostni razvoj mest in podeželja ter hkrati, glede na vsebino projektov komplementarni tudi z drugimi razvojnimi prioritetami.

Projekt s svojimi aktivnostmi in kazalniki dokazuje skladnost z Regionalnim razvojnim programom na področjih, razvidnih iz spodnje preglednice:

Tabela 10: Skladnost projekta z Regionalnim razvojnim programom za Koroško 2021-2027

RRP 2023-2027	UKREPI SLR	U 3 : KREPITEV SOCIALNE VKLJUČENOSTI
Razvojna prioriteta 1: Bolj konkurenčna in podjetna Koroška		0
U1.1 Ekosistem za podporo podjetni.		
U1.2 Poslovna infrastruktura in podpora.		
U1.3 RR HUB – Kompetence za rast		
U1.4 Podpora perspektivnim dejavnostim.		
U1.5 Digitalizacija regije		
Razvojna prioriteta 2: Bolj zelena Koroška		1
U2.1 Obnovljivi viri in energetska učinkovitost		
U2.2 Varovanje narave, okolja in virov		
U2.3 Prilagajanje na podnebne spremembe		
Razvojna prioriteta 3: Bolj dostopna in trajnostno mobilna Koroška		0
U3.1 Bolj trajnostna mobilnost		
U3.2 Širokopasovno omrežje		
Razvojna prioriteta 4: Bolj sposobna, privlačna in vključujoča Koroška		1
U4.1 Kompetence za življenje in delo		
U4.2 Zdrava, aktivna in vključujoča ..		
U4.3 Povezana in ustvarjalna skupnost.		
U4.4 Družbena infrastruktura		
Razvojna prioriteta 5: Bolj trajnostni razvoj mest in podeželja		1
U5.1 Regijsko prostorsko načrtovanje		
U5.2 Trajnostni razvoj mest in širših mestnih območij		
U5.3 Lokalni razvoj, ki ga vodi skupnost		
U5.4 Obmejna problemska območja		
U5.5 Teritorialno sodelovanje		

#### Razvojna prioriteta 2: Bolj zelena Koroška

Cilj prioritete je nadalje zagotavljati visoko ohranjenost virov, izboljšati upravljanje z njimi, spodbuditi prehod na bolj nizkoogljično družbo in povečati odpornost skupnosti na podnebne spremembe. Razvojna prioriteta se glede učinkov povezuje predvsem s četrto, ki



Sofinancira  
Evropska unija

spodbuja bolj trajnostne oblike mobilnosti.

### **U2.1 Obnovljivi viri in energetska učinkovitost**

Namen ukrepa je nadalje pospešiti vlaganja v večjo energetske učinkovitost ter povečanje rabe energije iz obnovljivih virov in proizvodnjo energije iz obnovljivih virov.

Sklopi aktivnosti: Večja energetska učinkovitost: - energetske prenova stanovanjskih stavb ter drugih javnih in zasebnih stavb, - trajnostna gradnja in sanacija z uporabo naravnih materialov v javnem in zasebnem sektorju, - spremljanje energetskega knjigovodstva v javnih stavbah, - novogradnja ničenergijskih stavb v javnem in zasebnem sektorju, - ozaveščanje o pristopih, ki povečajo učinkovitost rabe energije v vsakdanjem življenju.

Projekt z navedeno razvojno prioriteto sovпада s sklopom naslednjih aktivnosti: večja energetska učinkovitost: energetske prenova stanovanjskih stavb ter drugih javnih in zasebnih stavb, trajnostna gradnja in sanacija z uporabo naravnih materialov v javnem in zasebnem sektorju. (Kazalnik K4: energetska obnova objekta).

### **Razvojna prioriteta 4: Bolj sposobna, privlačna in vključujoča Koroška**

Osrednji cilj prioritete je povečati socialni kapital regije in ustvariti privlačne pogoje za delo in bivanje za vse prebivalce skozi vsa obdobja življenja ter tako prispevati k ustavitvi trenda zmanjševanja prebivalstva in k povečanju kakovosti življenja za vse družbene skupine.

**UKREP 4.3: POVEZANA IN USTVARJALNA SKUPNOST** Ukrep je namenjen zagotavljanju večje dostopnosti, raznolikosti in kakovosti kulturne, športne in druge ponudbe za prosti čas ter zagotavljanju pogojev za aktiviranje ustvarjalnih potencialov prebivalcev regije.

Vsebina projekta v celoti sovпада z osrednjim ciljem razvojne prioritete 4.3. saj s svojimi aktivnostmi izboljšuje kvaliteto življenja lokalnih prebivalcev na področjih, ki jih zasleduje naveden ukrep. (Kazalnik: Zadovoljstvo z življenjem).

### **Razvojna prioriteta 5: Bolj trajnostni razvoj mest in podeželja**

Cilj prioritete je zagotoviti učinkovitejši prostorski razvoj, krepitev teritorialnih pristopov kot odgovor na specifične razvojne potrebe in priložnosti ter krepitev prostorske identitete in položaja regije v čezmejnem območju.

**UKREP 5.3: LOKALNI RAZVOJ, KI GA VODI SKUPNOST** Namen ukrepa je spodbuditi socialno ekonomski razvoj in prispevati k večji vitalnosti in poseljenosti podeželja s krepitvijo lokalnih razvojnih potencialov in povečanje sposobnosti lokalnih deležnikov za reševanje problemov in dobro upravljanje. RRP za Koroško razvojno regijo 2021–2027 63 Lokalni razvoj, ki ga vodi skupnost (CLLD) se je v obdobju 2014-2020 izvajal v okviru strategije lokalnega razvoja dveh lokalnih akcijskih skupin (LAS), ki sta skupaj pokrili vse občine regije. V obdobju 2021-2027 se bodo aktivnosti nadaljevale.

Vsi projekti, ki se prijavljajo na JP LAS MDD 2027 spadajo v Ukrep 5.3. in so skladni z namenom ukrepa, ki je spodbuditi socialno ekonomski razvoj in prispevati k večji vitalnosti in poseljenosti podeželja s krepitvijo lokalnih razvojnih potencialov in povečanje sposobnosti lokalnih deležnikov za reševanje problemov in dobro upravljanje.





Sofinancira  
Evropska unija

## 2.7.4 Skladnost projekta s Strategijo lokalnega razvoja LAS Mislinjske in Dravske doline 2027

Strategija lokalnega razvoja LAS Mislinjske in Dravske doline 2027 je strategija območja šestih občin (Slovenj Gradec, Ribnica na Pohorju, Dravograd, Vuzenica, Mislinja, Muta) skupnega pristopa lokalnega razvoja, ki ga vodi skupnost v letih 2021 – 2027. Območje LAS MDD 2027 je geografsko zaokroženo območje s skupnimi potrebami in izzivi, ki so bili identificirani skozi različne pristope vključevanja deležnikov in analize stanja celotnega območja LAS MDD 2027. Skladno s pristopom »od spodaj navzgor« so lokalni akterji pomagali opredeliti razvojno pot za območje LAS MDD 2027 v skladu s svojimi potrebami, pričakovanji in načrti. Prispevek celostnemu razvoju območja LAS MDD 2027 se kaže skladno s pristopom LEADER/CLLD kot osredotočenost na območje, ki omogoča lokalnemu partnerstvu, da sodeluje pri prepoznavanju in obravnavanju lokalnih prednosti, izzivov in priložnosti ter mobilizira endogeni potencial in vire območja. Območje ima zadostno koherentnost in kritično maso v smislu človeških, finančnih in gospodarskih virov za podporo izvedljivosti intervencije SLR LAS MDD 2027.

Tabela 11: Projekt izkazuje naslednji prispevek k doseganju ciljev SLR

UČINKI					Center skupnih dejavnosti
SLR LAS MDD 2027					
OKOLJE	UKREP 1	OSKRBA Z LOKALNO HRANO IN KRATKE DOBAVNE VERIGE			
		V1	Preventiva in varovanje zdravja	K 1	
		V2	Dvig socialnega kapitala	K 2	
		V3	Okoljske vsebine	K 3	1
	UKREP 2	RAZVOJ STORITEV IN INFRASTRUKTURE NA PODEŽELJU			
		V4	Revitalizacija javnih površin za skupno uporabo	K 4	1
		V5	Zagotavljanje osnovnih storitev	K 5	1
		UKREP 5	KULTURNA DEDIŠČINA IN NARAVNE VREDNOTE		
GOSPOD.		V12	Varovanje naravne in kulturne dediščine	K 9, K 13	1
	UKREP 4	PAMETNE VASI, DIGITALNA PISMENOST			
		V10	Turizem	K 8, 9,10	1
SOCIALA		V11	Pametne vasi	K 11, K 12	1
	UKREP 3	KREPITEV SOCIALNE VKLJUČENOSTI			
		V6	Preventiva in varovanje zdravja	K 6	1
		V7	Skrb za starejše, mlade in druge prikrajšane skupine	K 7	1
		V8	Socialna vključenost in medgeneracijsko sodelovanje	K 8	1
		V9	Povečanje socialne vključenosti	K 2	1

Skladnost projekta z ukrepi SLR



Sofinancira  
Evropska unija

Ukrep	Kazalnik  <b>ESRR</b>	Ribnica na Pohorju Center skupnih dejavnosti	Vrednost kazalnika/ projekt
U1: OSKRBA Z LOKALNO HRANO IN KRATKE DOBAVNE VERIGE	K1: Število izobraževanj/usposabljanj/programov/produktov, ki so namenjeni varovanju okolja in zdravja ter ozaveščanju lokalnega prebivalstva za izboljševanje stanja okolja in zdravja.	1 pregled gasilnih aparatov za občane 1 predavanje o požarni preventivi za občane	1  1  Skupaj 2
U 2: RAZVOJ STORITEV IN INFRASTRUKTURE NA PODEŽELJU	K4: Površina prenovljenih/obnovljenih javnih površin za skupno uporabo.	Prenovljena javna površina v izmeri 231 m <sup>2</sup>	231 m <sup>2</sup>
U3: KREPITEV SOCIALNE VKLJUČENOSTI	K6: <b>(Preventiva in varovanje zdravja)</b> Število inovativnih partnerstev/programov/mrež za spodbujanje in oblikovanje zdravega in aktivnega življenjskega sloga.	1 delavnica temeljnih postopkih oživljanja za gasilce prve posredovalce in občane,	1
	K7: <b>(Skrb za starejše, mlade in druge prikrajšane skupine)</b> Število inovativnih partnerstev/programov za oblikovanje mreže storitev za spodbujanje ukrepov aktivnega staranja in vključevanja drugih ranljivih skupin.		
	K8: <b>(Socialna vključenost in medgeneracijsko sodelovanje)</b> Število izvedenih programov/delavnic/prireditve/dogodkov/usposab ljanj/izobraževanj, namenjenih za socialno vključenost starejših, mladih in drugih ranljivih skupin	3 lokalne turistične prireditve (otvoritvena slovesnost, 2 literarna večera) 1 Pravljicne urice 1 srečanje gasilske mladine	3  1 1 Skupaj: 5
U4: PAMETNE VASI, DIGITALNA PISMENOST	K9: Število podprtih lokalnih turističnih prireditve/produktov/storitev/programov/modelo v/publikacij	3 lokalne turistične prireditve 1 srečanje gasilske mladine iz sosednjih društev,	3  1  Skupaj 4
	K10: Število podprtih oziroma vzpostavljenih zaposlitev/mrež/dogodkov/produktov, ki so namenjeni spodbujanju lokalnega podjetništva (razen nosilcev dejavnosti na kmetiji)		
	Število izvedenih programov/delavnic/prireditve/dogodkov/usposab ljanj/izobraževanj, namenjenih za socialno vključenost starejših, mladih in drugih ranljivih skupin		
U5: KULTURNA DEDIŠČINA IN NARAVNE VREDNOTE	K13: Število podprtih dejavnosti/dogodkov/produktov/objektov, ki so namenjeni varovanju naravne in kulturne dediščine	Obnova objekta, ki je v območju kulturne dediščine in Ekološko pomembnem območju	1
	K9: Število podprtih lokalnih turističnih prireditve/produktov/storitev/programov/modelo v/publikacij	3 lokalne turistične prireditve	3

Iz zgornje preglednice je razvidno, da je projekt skladen z vsemi ukrepi SLR LAS MDD 2027.





Sofinancira  
Evropska unija

## 2.7.5 Prispevek k doseganju horizontalnih ciljev

Splošna horizontalna načela v okviru Programa evropske kohezijske politike v obdobju 2021-2027 predstavljajo minimalni nabor vodilnih načel, zato bodo veljaj za vse cilje politik in morajo biti uporabljena pri vsaki posamezni operaciji, specifična horizontalna načela pa predstavljajo okvir glede na njihovo relevantnost za posamezne cilje politik.

### Splošna horizontalna načela

Poleg načel, ki jih je treba upoštevati v skladu z veljavnimi nacionalnimi predpisi, bodo morali projekti:

- prispevati k doseganju ciljev in rezultatov na ravni cilja politike, prednostne naloge in specifičnega cilja in neposrednih učinkov,
- izkazovati realno izvedljivost v obdobju, za katerega velja podpora,
- izkazovati ustreznost ter sposobnost upravičencev,
- izkazovati ustreznost ciljnih skupin,
- zagotavljati trajnost predvidenih oziroma načrtovanih rezultatov,
- upoštevati načela nediskriminatornosti, enakih možnosti, vključno z dostopnostjo za invalide, enakosti spolov,
- prispevati k uravnoteženemu regionalnemu razvoju,
- zagotavljati stroškovno učinkovitost,
- izkazovati skladnost s priložo DNSH – Tehnična merila za izbor projektov za izpolnjevanje načela, da se ne škoduje bistveno, ki je priloga 1 tega dokumenta,
- izkazovati skladnost s priložo Omilitveni ukrepi in priporočila, ki je priloga 2 tega dokumenta, z vidika upoštevanja relevantnih omilitvenih ukrepov in v največji možni meri tudi relevantnih priporočil.

V okviru partnerstva, ki smo ga sklenili bo spoštovanje načel enakosti, vključenosti in nediskriminacije zagotovljeno pri izvajanju vseh aktivnosti na vseh ravneh izvajanja projektnih aktivnosti skladno z nacionalno zakonodajo (Zakon o enakih možnostih žensk in moških, Zakon o varstvu pred diskriminacijo, Zakon o izenačevanju možnosti invalidov), pravnim redom EU, zlasti s Pogodbo o delovanju EU, Listino EU o temeljnih pravicah in načeli Evropskega stebra socialnih pravic, in relevantnimi mednarodnimi dokumenti za varstvo človekovih pravic, zlasti s Konvencijo o pravicah invalidov in Konvencijo o otrokovih pravicah. V okviru izvajanja projektnih aktivnosti se bodo enake možnosti in boj proti diskriminaciji glede na različne osebne okoliščine (npr. spol, starost, invalidnost, rasa, etnična, narodna in verska pripadnost, spolna usmerjenost) zagotavljale horizontalno ter vertikalno, v vsej možni meri. Pri tem bosta upoštevana tudi Postopkovnik za zagotovitev izpolnitve horizontalnih omogočitvenih pogojev »Dejanska uporaba in izvajanje Listine Evropske unije o temeljnih pravicah« in »Izvajanje in uporaba Konvencije Združenih narodov o pravicah invalidov v skladu s Sklepom Sveta 2010/48/ES« in Akcijski program za invalide 2022-2030 ter drugi relevantni dokumenti, ki bodo nastali v okviru izvajanja.

**Projekt zagotavlja zastopanost vseh splošnih horizontalnih načel, prikazano v preglednici:**





Sofinancira  
Evropska unija

Splošno horizontalno načelo	Utemeljitev
prispeva k doseganju ciljev in rezultatov na ravni cilja politike, prednostne naloge in specifičnega cilja in neposrednih učinkov.	Obrazložitev v celotnem poglavju 2.7. DIIP-a.
izkazuje realno izvedljivost v obdobju, za katerega velja podpora.	Obrazložitev v poglavju 5.3. DIIP-a.
izkazuje ustreznost ter sposobnost upravičencev.	Obrazložitev v poglavju 2.8.5. DIIP-a.
izkazuje ustreznost ciljnih skupin.	Obrazložitev v poglavju 2.6. DIIP-a.
zagotavlja trajnost predvidenih oziroma načrtovanih rezultatov	Obrazložitev v poglavju 2.6. DIIP-a.
upoštevata načelo nediskriminatornosti, enakih možnosti, vključno z dostopnostjo zainvalide, enakosti spolov.	Obrazložitev v poglavju 2.7.5.1. in 2.7.5.2. DIIP-a.
prispeva k uravnoveženemu regionalnemu razvoju.	Obrazložitev v poglavju 2.7.3. DIIP-a.
zagotavlja stroškovno učinkovitost.	Obrazložitev v poglavju 5.3 DIIP-a.
izkazuje skladnost s priložo DNSH – Tehnična merila za izbor projektov za izpolnjevanje načela, da se ne škoduje bistveno.	Obrazložitev v poglavju 2.7.5.3. DIIP-a.
izkazuje skladnost s priložo Omilitveni ukrepi in priporočila.	Obrazložitev v poglavju 2.7.6. DIIP-a.

#### PRISPEVEK K HORIZONTALNIM CILJEM EU<sup>27</sup>

(Opredelite kakšen je prispevek projekta k horizontalnim ciljem EU in utemeljite njegovo skladnost s cilji.)

Horizontalni cilj	Utemeljitev skladnosti
Zagotavljanje spoštovanja temeljnih pravic in skladnost z Listino Evropske unije o temeljnih pravicah.	Zagotavljanje spoštovanja temeljnih pravic in skladnost z Listino Evropske unije o temeljnih pravicah je vsebovano že v osnovni vsebini SLR LAS MDD 2027. V okviru partnerstva, ki smo ga sklenili za izvedbo projektnih aktivnosti in doseganje zastavljenih ciljev enotno zagotavljamo in priznavamo vse pravice svoboščine in načela navedena v Listini Evropske unije o temeljnih pravicah. Bolj podrobna razlaga se nahaja v poglavju 2.7.5.1.
Zagotavljanje upoštevanja in spodbujanja enakosti moških in žensk, vključevanje načela enakosti spolov ter vključevanje vidika enakosti spolov.	Pri načrtovanju in izvajanju projektnih aktivnosti bomo dosledno upoštevali in vključevali vidik enakosti spolov. Vse projektne aktivnosti bodo enakovredno vključevale tako moške in ženske s čimer se zagotavlja in spodbuja načelo enakosti. Projekt bo ponujal enako podporo in enake

<sup>27</sup> Uredba (EU ) 2021/1060.



Sofinancira  
Evropska unija

	<p>možnosti za vse. Vsa izobraževanja kot npr. predavanje o požarni preventivi za občane in ostali dogodki, kot npr. literarni večer za mlade bodo na voljo enakopravno moškim in ženskam, s čimer se bo spodbujala enakost spolov.</p> <p>Bolj podrobna obrazložitev se nahaja v poglavju 2.7.5.2.</p>
Zagotavljanje preprečevanja diskriminacije na podlagi spola, rase ali narodnosti, vere ali prepričanja, invalidnosti, starosti ali spolne usmerjenosti.	<p>Projektne aktivnosti bodo namenjene vsem lokalnim prebivalcem, poseben poudarek bo na vključenosti ranljivih skupin. V aktivnosti bomo vključevali vse zainteresirane ne glede na spol, raso, narodnost, vero ali spolno usmerjenost. Projekt s svojimi aktivnostmi zagotavlja preprečevanje diskriminacije na podlagi spola, rase ali narodnosti, vere ali prepričanja, invalidnosti, starosti ali spolne usmerjenosti.</p> <p>Podrobnejša obrazložitev v poglavju 2.7.5.2.</p>
Spodbujanje trajnostnega razvoja, kot je določen v členu 11 PDEU, ob upoštevanju ciljev ZN glede trajnostnega razvoja, Pariškega sporazuma in načela, da se ne škoduje bistveno. (Utemeljite ali se lahko zaradi izvedbe projekta škoduje okoljskim ciljem v smislu 17. člena Uredbe o taksonomiji <sup>28</sup> .)	<p>Skozi izvedene projektne aktivnosti si bomo prizadevali za spodbujanje trajnostnega razvoja, kot je določen v 11. členu Pogodbe o delovanju Evropske unije (PDEU), kar pomeni da razumemo pomembnost spodbujanja uravnoteženega gospodarskega, socialnega in okoljskega napredka. Cilji ZN glede trajnostnega razvoja obsegajo številna področja, med drugim tudi zagotavljanje kakovostnega izobraževanja, kar naslavlja skozi načrtovana izobraževanja in dogodke kot npr. izobraževanje-delavnica temeljnih postopkov oživljanja za gasilce prve posredovalce in občane. Vključenim osebam bomo izboljšali prostorske pogoje za večji izbor priložnosti in kulturnih dogodkov in jim omogočili boljše pogoje za njihovo večjo socialno vključenost. Svoj prispevek k uresničevanju ciljev EU pa lahko dodamo skozi informiranje in spodbujanje mladih in starejših k</p>

<sup>28</sup> V 17. členu Uredbe o taksonomiji je opredeljeno, kaj pomeni „bistvena škoda“ šestim okoljskim ciljem:

1. bistveno se škoduje blažitvi podnebnih sprememb, kadar se pride do znatnih emisij toplogrednih plinov;
2. bistveno se škoduje prilagajanju podnebnim spremembam, kadar dejavnost privede do povečanega škodljivega vpliva na sedanje podnebje in pričakovano prihodnje podnebje, na dejavnost samo ali na ljudi, naravo ali sredstva;
3. bistveno se škoduje trajnostni rabi in varstvu vodnih in morskih virov, kadar se škoduje dobremu stanju ali dobremu ekološkemu potencialu vodnih teles, vključno s površinskimi in podzemnimi vodami, ali dobremu ekološkemu stanju morskih voda;
4. bistveno se škoduje krožnemu gospodarstvu (vključno s preprečevanjem odpadkov in recikliranjem), kadar se pride do znatne neučinkovitosti pri uporabi materialov ali neposredne ali posredne rabe naravnih virov ali do znatnega povečanja nastajanja, sežiganja ali odlaganja odpadkov ali kadar lahko dolgoročno odlaganje odpadkov bistveno in dolgoročno škoduje okolju;
5. bistveno se škoduje preprečevanju in nadzoru onesnaževanja, kadar se pride do znatnega povečanja emisij onesnaževal v zrak, vodo ali zemljo;
6. bistveno se škoduje varstvu in obnovi biotske raznovrstnosti in ekosistemov, kadar je bistveno škodljiva za dobro stanje in odpornost ekosistemov ali škodljiva za stanje ohranjenosti habitatov in vrst, vključno s tistimi, ki so v interesu Unije.



Sofinancira  
Evropska unija

	<p>zdravemu in aktivnemu življenjskemu slogu. Skozi prenovu obstoječe kakovostno grajene stavbe, izvedene dogodke (kot npr. literarni večer za odrasle z razstavo), izobraževanja-delavnice (predavanje o požarni preventivi), medobčinska srečanja ((kot npr. srečanje gasilske mladine sosednjih društev), se bo spodbujal celostni pristop k trajnostnemu razvoju, kjer so ekonomski napredek, socialna privlačnost in varstvo okolja tesno prepleteni (Pariški sporazum in načelo da se »ne škoduje bistveno«).</p> <p>Podrobnejša obrazložitev v poglavju 2.7.5.3.</p>
--	---

#### 2.7.5.1 Listina Evropske unije o temeljnih pravicah

Listina Evropske unije o temeljnih pravicah (Listina) varuje temeljne pravice ljudi v Evropski uniji (EU). Je sodoben in celovit instrument prava EU, ki ščiti in spodbuja človekove pravice in svoboščine glede na spremembe v družbi, družbeni napredek ter znanstveni in tehnološki razvoj. Njen temeljni name je, da ob spoštovanju raznolikosti kultur in tradicij evropskih narodov ter nacionalne identitete držav članic in organizacije njihovih organov oblasti na državni, regionalni in lokalni ravni Unija prispeva k ohranjanju in razvijanju teh skupnih vrednot, prizadeva si za spodbujanje uravnoteženega in trajnostnega razvoja ter zagotavlja prosti pretok oseb, storitev, blaga in kapitala ter svobodo ustanavljanja.

V ta namen je treba glede na spremembe v družbi, socialni napredek ter znanstveni in tehnični razvoj okrepiti varstvo temeljnih pravic z Listino, ki te pravice še bolj poudarja.

Ta listina ob upoštevanju pristojnosti in nalog Unije ter načela subsidiarnosti potrjuje pravice, ki izhajajo zlasti iz skupnih ustavnih tradicij in mednarodnih obveznosti držav članic, Evropske konvencije o varstvu človekovih pravic in temeljnih svoboščin, socialnih listin, ki sta jih sprejela Unija in Svet Evrope, ter sodne prakse Sodišča Evropske unije in Evropskega sodišča za človekove pravice. V tem okviru sodišča Unije in držav članic Listino razlagajo ob ustreznem upoštevanju pojasnil, oblikovanih pod vodstvom predsedstva Konvencije, ki je Listino sestavilo, in ki so bila dopolnjena pod vodstvom predsedstva Evropske konvencije.

Listina ob upoštevanju pristojnosti in nalog EU ter načela subsidiarnosti potrjuje pravice, ki temeljijo na skupnih ustavnih tradicijah in mednarodnih obveznostih držav članic EU ter vključujejo Evropsko konvencijo o varstvu človekovih pravic in temeljnih svoboščin, socialne listine, ki sta jih sprejela EU in Svet Evrope, ter sodno prakso Sodišča Evropske unije in Evropskega sodišča za človekove pravice. S tem, ko so postale temeljne pravice jasnejše in vidnejše, je bila v EU zagotovljena **pravna varnost**.

Projekt zagotavlja krepitev varstva temeljnih pravic, določenih z Listino v vseh svojih aktivnostih, saj so komplementarne z kazalniki, opredeljenimi s SLR.



Sofinancira  
Evropska unija

#### **2.7.5.2 Zagotavljanje upoštevanja in spodbujanja enakosti moških in žensk, vključevanje načela enakosti spolov ter vključevanje vidika enakosti spolov in Zagotavljanje preprečevanja diskriminacije na podlagi spola, rase ali narodnosti, vere ali prepričanja, invalidnosti, starosti ali spolne usmerjenosti.**

Ukrepi za zaščito enakosti, vključenosti in nediskriminacije – člen 22(3)(d)(iv) Uredbe o skupnih določbah in člen 6 uredbe o ESS+ :

Spoštovanje načel enakosti spolov in enakih možnostih za vse bo zagotovljeno na vseh ravneh skladno z nacionalno zakonodajo (Zakon o enakih možnostih žensk in moških, Zakon o varstvu pred diskriminacijo, Zakon o izenačevanju možnosti invalidov), pravnim redom EU, zlasti s Pogodbo o delovanju EU, Listino EU o temeljnih pravicah in načeli Evropskega stebra socialnih pravic, in relevantnimi mednarodnimi dokumenti za varstvo človekovih pravic, zlasti s Konvencijo ZN o pravicah invalidov in Konvencijo ZN o otrokovih pravicah. V okviru izdelane SLR 2021-2027 se bodo enake možnosti in boj proti diskriminaciji glede na različne osebne okoliščine zagotavljale horizontalno ter vertikalno, kolikor je to mogoče. Pri tem bosta upoštevana tudi Postopkovnik za zagotavljanje horizontalnega omogočitenega pogoja »Učinkovita uporaba in izvajanje Listine o temeljnih pravicah« in Akcijski program za invalide 2022-2030 ter drugi relevantni dokumenti, ki bodo nastali v okviru izvajanja. Načelo se bo upoštevalo tudi v okviru sistema upravljanja in nadzora.

Aktivnosti projekta so skladne s ciljem Strategije za trajnostni razvoj »Socialna enakost in kohezija« saj spodbujajo razvoj demokratične, socialno vključujoče, kohezivne, zdrave, varne in pravične družbe, ki spoštuje temeljne pravice in kulturno raznolikost, ustvarja enake možnosti ter se bori proti vsem oblikam diskriminacije.

V aktivnostih se bodo upoštevala načela nediskriminacije ter vključevanje ne glede na spol, raso ali etično poreklo, vero ali prepričanje, invalidnost ali spolno usmerjenost. Projekti je pripravljeni posebej za specifične potrebe ranljivih skupin, še zlasti starejših samskih žensk, invalidov, z namenom preprečevanja večplastne diskriminacije in zmanjšanja neenakosti. Izvajale se bodo aktivnosti za njihovo opolnomočenje in informiranost. Določene aktivnosti bodo prilagojene ciljnim skupinam z namenom čim lažje dostopnosti do storitev. Ukrepi bodo prispevali k vsem trem glavnim ciljem akcijskega načrta ESSP: zaposlovanje, usposabljanje odraslih ter zmanjševanje revščine in socialne izključenosti. Ukrepi so na področju socialnega varstva v RS ena od dveh ključnih aktivnosti za uresničevanje Priporočila Sveta o vzpostavitvi evropskega jamstva za otroke.

**Vsebina projekta** prispeva k uresničevanju horizontalnega cilja: Spodbujanje enakosti moških in žensk ter nediskriminacija. Z realizacijo projekta bodo vse vsebine, izvedene v okviru tega projekta omogočene vsem, in sicer ne glede na njegove osebne okoliščine, kot je narodnost, rasa ali etnični izvor, spol, zdravstveno stanje, invalidnost, jezik, versko ali drugo prepričanje, starost, spolna usmerjenost, izobrazba, gmotno stanje, družbeni položaj ali druge osebne okoliščine. Cilj projekta je tudi vključevanje ranljivih skupin.



Sofinancira  
Evropska unija

### **2.7.5.3 Spodbujanje trajnostnega razvoja, kot je določen v členu 11 PDEU, ob upoštevanju ciljev ZN glede trajnostnega razvoja, Pariškega sporazuma in načela, da se ne škoduje bistveno.**

Uredba (EU) 2021/10601 (v nadaljevanju: Uredba o skupnih določbah) v uvodnih izjavah določa, da morajo skladi EU podpirati dejavnosti, ki spoštujejo podnebne in okoljske standarde ter prednostne naloge Unije in ne škodujejo bistveno okoljskim ciljem v smislu člena 17 Uredbe (EU) 2020/8522 (v nadaljevanju: Uredba o taksonomiji). Člen 9 Uredbe o skupnih določbah, ki ureja horizontalna načela, ki se morajo upoštevati pri izvajanju skladov Evropske unije, posebej določa, da se cilji skladov izpolnjujejo skladno s ciljem spodbujanja trajnostnega razvoja, kot je določen v členu 11 PDEU, ob upoštevanju ciljev Združenih narodov (ZN) glede trajnostnega razvoja, Pariškega sporazuma in načela, da se ne škoduje bistveno. Ob upoštevanju navedenega predstavlja »načelo, da se ne škoduje bistveno« (v nadaljevanju: DNSH) ključni element pri podpori operacij, ki se financirajo s sredstvi Programa evropske kohezijske politike v obdobju 2021–2027 v Sloveniji (v nadaljevanju: PEKP).

Skladno z določbami člena 17 Uredbe o taksonomiji se ob upoštevanju življenjskega cikla proizvodov in storitev, ki se zagotavljajo z gospodarsko dejavnostjo, »načelo, da se ne škoduje bistveno« lahko razlaga v smislu bistvenega škodovanja šestim okoljskim ciljem, in sicer:

1. blažitvi podnebnih sprememb, kadar ta dejavnost privede do znatnih emisij toplogrednih plinov;
2. prilagajanju podnebnim spremembam, kadar ta dejavnost privede do povečanega škodljivega vpliva na sedanje podnebje in pričakovano prihodnje podnebje, na dejavnost samo ali na ljudi, naravo ali sredstva;
3. trajnostni uporabi in varstvu vodnih in morskih virov, kadar ta dejavnost škoduje dobremu stanju ali dobremu ekološkemu potencialu vodnih teles, vključno s površinskimi in podzemnimi vodami, ali dobremu okoljskemu stanju morskih voda;
4. krožnemu gospodarstvu, vključno s preprečevanjem odpadkov in recikliranjem, kadar ta dejavnost privede do znatne neučinkovitosti pri uporabi materialov ali neposredne ali posredne rabe naravnih virov ali do znatnega povečanja nastajanja, sežiganja ali odlaganja odpadkov ali kadar lahko dolgoročno odlaganje odpadkov bistveno in dolgoročno škoduje okolju;
5. preprečevanju in nadzorovanju onesnaževanja, kadar ta dejavnost privede do znatnega povečanja emisij onesnaževal v zrak, vodo ali zemljo v primerjavi s stanjem pred začetkom izvajanja te dejavnosti, ali
6. varstvu in obnovi biotske raznovrstnosti in ekosistemov, kadar je ta dejavnost bistveno škodljiva za dobro stanje in odpornost ekosistemov ali škodljiva za stanje ohranjenosti habitatov in vrst, vključno s tistimi, ki so v interesu Unije.

**Projekt Center skupnih dejavnosti ne bo bistveno škodoval z vplivi na katerega koli od šestih okoljskih ciljev,** Usklajenost projekta z uporabo »načela, da se ne škoduje bistveno« pri izvajanju Programa evropske kohezijske politike v obdobju 2021-2027, skladnost s priložo





Sofinancira  
Evropska unija

DNSH – Tehnična merila za izbor projektov za izpolnjevanje načela, »da se ne škoduje bistveno«, je prikazana v nadaljevanju:

Tabela 12: Skladnost s prilogo DNSH.

OKOLJSKI CILJ	VPLIV		UTEMELJITEV
	DA	NE	
Preprečevanje in nadzorovanje onesnaževanja zraka, vode ali tal		x	Ne pričakuje se, da bo investicija privedlo do znatnega povečanja emisij onesnaževala v zrak, vodo ali tla, ker bodo vse emisije nadzorovane in pred izpustom prečiščene. Uporabljeni materiali se bodo reciklirali. Ob upoštevanju navedenih meril za izbor projektov in omilitvenih ukrepov, ukrep ne bo škodil povzročil znatnega povečanja nastajanja in odlaganja odpadkov ali povzročil bistvene neučinkovitosti pri neposredni ali posredni rabi naravnih virov v katerikoli fazi njihovega življenjskega cikla ali bistveno in dolgoročno škodoval okolju z vidika krožnega gospodarstva.
Varstvo in ohranjanje biotske raznovrstnosti in ekosistemov		x	Ne pričakuje se, da bo načrtovana gradnja škodljiva za dobro stanje in odpornost ekosistemov ali škodljiva za stanje ohranjenosti habitatov in vrst, vključno s tistimi, ki so v interesu Unije. Načrtovana gradnja z obnovo in adaptacijo obstoječe javne stavbe za skupno rabo hkrati zagotavlja ohranitev kakovostno grajenih struktur in manjši oziroma pozitiven vpliv na okolje. Gre za ukrepe, ki po svoji naravi nimajo predvidljivega negativnega vpliva na okoljski cilj, ki bi bil povezan z neposrednimi in primarnimi posrednimi učinki ukrepa v življenjskem ciklu, oz. je ta vpliv nepomemben. Posreden pozitiven vpliv je mogoč zaradi potencialnega zmanjševanja potreb po novih zemljiščih in novih stavbah, ki bi posegali na varovana območja narave. Ukrep skladno z Uredbo EU 2021/241 40 % prispeva k drugim okoljskim ciljem.
Blažitev podnebnih sprememb		x	Ne pričakuje se, da bo ukrep povečal negativen vpliv trenutnega podnebja in pričakovanega prihodnjega podnebja na ukrep sam ali na ljudi, naravo ali sredstva. Pričakuje se, da obnova in adaptacija obstoječe javne stavbe za skupno rabo, ki zagotavlja ohranitev kakovostno grajenih struktur hkrati zagotavlja manjši oziroma pozitiven vpliv na okolje zaradi večje energetske učinkovitosti stavbe – zmanjšana raba električne energije. Ne pričakuje se, da bo projekt privedel do znatnih emisij toplogrednih plinov. Načrtovana je uporaba okolju prijaznih materialov – lesa. Številne dodatne prireditve bodo zaradi ustrežnejših prostorskih pogojev sedaj na voljo v kraju, posledično se predvideva manjša uporaba motornih vozil za prevoz na prireditve, dogodke v druge sosednje Občine, s tem se predvideva manj izpustov toplogrednih plinov. V okviru projekta se ne predvideva transport ali shranjevanje fosilnih goriv.





Sofinancira  
Evropska unija

Prilagajanje podnebnim spremembam		x	Ne pričakuje se, da bo projekt privedel do povečanega škodljivega vpliva na sedanje podnebje in pričakovano prihodnje podnebje, na dejavnost samo ali na ljudi, naravo ali sredstva. Gospodarska dejavnost je uvedla fizične in nefizične rešitve, ki bistveno zmanjšujejo najpomembnejša fizična podnebna tveganja, ki so pomembna za to dejavnost. Investicija bo imela v vsej svoji življenjski dobi večjo energetske učinkovitost.
Trajnostna raba ter varstvo vodnih in morskih virov		x	Ne pričakuje se, da bo projekt škodoval dobremu stanju ali dobremu ekološkemu potencialu vodnih teles, vključno s površinskimi in podzemnimi vodami, ali dobremu okoljskemu stanju morskih voda.
Krožno gospodarstvo, vključno s preprečevanjem odpadkov in recikliranjem		x	Ne pričakuje se, da bo projekt škodoval gospodarstvu (vključno s preprečevanjem odpadkov in recikliranjem), kadar privede do znatne neučinkovitosti pri uporabi materialov ali neposredne ali posredne rabe naravnih virov ali do znatnega povečanja nastajanja, sežiganja ali odlaganja odpadkov ali kadar lahko dolgoročno odlaganje odpadkov bistveno in dolgoročno škoduje okolju.. Gradbene materiale, ki bodo nastali ob obnovi bo po izteku življenjske dobe mogoče reciklirati 70 %. Odpadne vode se pred izpustom prečisti, drugih večjih odpadkov in izpustov ni pričakovati. Izbrani gradbeni materiali omogočajo recikliranje po zaključku življenja dobe objekta več kot 70%.

## 2.7.6 Usklajenost z omilitvenimi ukrepi in priporočili

V okviru programa Evropske kohezijske politike v obdobju 2021-2027 teritorialni pristop CLLD kot orodje za spodbujanje izvajanje strategije lokalnega razvoja zasleduje specialni cilj SC RSO 5.2. (Spodbujanje celostnega in vključujočega socialnega, gospodarskega in okoljskega lokalnega razvoja, kulture in naravne dediščine, trajnostnega turizma in varnosti na območjih, ki niso mestna območja). Celovita presoja vplivov na okolje pri projektih nalaga upravičencem upoštevanje omilitvenih ukrepov, ki so navedeni kot priloga Okoljskemu poročilu.

Za izvedbo projektov za v okviru navedenega specifičnega cilja je torej potrebno upoštevati naslednje omilitvene ukrepe, kjer je to relevantno: OU1, OU2, OU3, OU 4, OU5, OU20, OU21, OU26, OU27, OU28.

Tabela 13: Tabela: Omilitveni ukrepi in priporočila

Št. OU	Utemeljitev	Način upoštevanja
01	<ul style="list-style-type: none"> <li>Za izboljšanje snovne učinkovitosti in zmanjšanja količin nastalih odpadkov se v opise ukrepov povezanih z gradbenimi deli v okviru SC 1.1, SC 3.1, SC 3.2, SC 3.3, SC 3.4, SC 3.5, SC 3.6, SC 4.1, SC 5.1, SC 5.2, SC 6.9, SC 7.6, SC 7.8, SC 8.1, SC 9.1, SC 9.2 in SC 10.1 doda: »Pri načrtovanju in izvedbi gradbenih del se izvede ukrepe za izboljšanje snovne učinkovitosti (ovrednotenje porabe snovi napram potrebam in funkcionalnosti vključno z upoštevanjem končne razgradnje, uporaba</li> </ul>	<p>Ukrepi za izboljšanje snovne učinkovitosti</p> <p>Najmanj 70% skupne mase gradbenih odpadkov se pripravi za ponovno uporabo,</p>

LAS MDD  
2027Sofinancira  
Evropska unija

	<p>recikliranih materialov in ponovna uporaba materialov ter proizvodov; uporaba lokalnih materialov z ustreznimi tehničnimi lastnostmi, ki niso škodljive za okolje in zdravje ljudi ter materialov z nizkimi emisijami v življenjski dobi, uporaba sistemov kroženja snovi, ponovna uporaba vode ipd.). Skladno z nacionalnimi cilji na področju odpadkov se najmanj 70 % skupne mase gradbenih odpadkov pripravi za ponovno uporabo, reciklira in materialno predela (vključno z zasipanjem z uporabo odpadkov za nadomestitev drugih materialov, nenevarnih gradbenih odpadkov in odpadkov pri rušenju objektov, razen naravno prisotnega materiala, navedenega pod številko odpadka 17 05 04 s seznama odpadkov)«.</p>	<p>recilkira in materialno uporabi,</p> <p>Določba se upošteva pri postopku javnega naročanja gradbenih del.</p>
02	<ul style="list-style-type: none"><li>• V vse ukrepe se za vse podporne dejavnosti poslovanja ob upoštevanju narave posameznih ukrepov in njihovega posebnega potenciala za integracijo takšnih zahtev z namenom izboljšanja snovne učinkovitosti, zmanjšanja vplivov na podnebne spremembe, kakovost zraka, stanja voda in zdravje ljudi, doda:<ul style="list-style-type: none"><li>• »Podprti bodo le projekti na področju trajnostnega gospodarstva in podjetništva, ki pri svojem delovanju vključujejo rešitve krožnega gospodarstva za vzpostavljanje krožnih materialnih tokov ter minimaliziranje odpadkov, odpadne vode, emisij onesnaževal in toplogrednih plinov ter emisij hrupa pri proizvodnji produktov/izvajanju storitev in celotni življenjski dobi produktov.«</li></ul></li></ul>	<p>Določba se upošteva pri postopku javnega naročanja gradbenih del.</p>
03	<ul style="list-style-type: none"><li>• Pri vseh ukrepih in investicijah s pomembnimi (tako pozitivnimi kot negativnimi) vplivi na izpuste toplogrednih plinov se za zmanjšanje vplivov na podnebne spremembe zagotovi prednost pri izbiri alternativam s čim manjšimi emisijami v življenjskem ciklu. V vse projekte in investicije v okviru SC 1.1, SC 3.1, SC 3.2, SC 3.3, SC 3.4, SC 3.5, SC 3.6, SC 4.1, SC 5.1, SC 5.2, SC 6.9, SC 7.6, SC 7.8, SC 9.1, SC 9.2 in SC 10.1, ki zahtevajo energetsko/emisijsko intenzivne procese/izdelke se doda:<ul style="list-style-type: none"><li>• »Pri načrtovanju naložb/projektov/investicij z energetsko/emisijsko intenzivnimi procesi/izdelki bomo podprli rešitve z nizkimi emisijami toplogrednih plinov v življenjskem ciklu, kar bo zagotovljeno z razpisnimi pogoji za ponudnike storitev in produktov (lahko tudi ob upoštevanju <i>Uredbe o zelenem javnem naročanju</i>). Pri načrtovanju objektov velike infrastrukture bo upoštevano tudi <i>Obvestilo Komisije – Tehnične smernice za krepitev podnebne odpornosti infrastrukture v obdobju 2021–2027 (2021/C 373/01)</i>.«</li></ul></li></ul>	<p>Ni relevantno za konkretni projekt.</p>
04	<ul style="list-style-type: none"><li>• Pri umeščanju posegov v prostor v okviru C 1.1, SC 3.1, SC 3.2, SC 3.3, SC 3.4, SC 3.5, SC 3.6, SC 4.1, SC 5.1, SC 5.2, SC 6.9, SC 7.6, SC 7.8, SC 8.1, SC 9.1, SC 9.2 in SC 10.1 se za zaščito vodnih virov, ki še nimajo urejenega ustreznega zavarovanja in se uporabljajo za oskrbo s pitno vodo, v opis ukrepov doda:<ul style="list-style-type: none"><li>• »Pri umeščanju novih objektov se preveri njihov potencialen vpliv tudi na črpališča pitne vode s podeljenimi vodnimi dovoljenji in na predlagana vodovarstvena območja, ki niso zaščitena z vodovarstvenimi območji, in izvede ukrepe za zaščito teh virov. Poseganje v bližino vodnih virov ali na predlagana vodovarstvena območja in načrtovanje ustreznih ukrepov za zaščito teh vodnih virov se preverja v okviru izdaje projektnih pogojev in izdaje gradbenega dovoljenja.«</li></ul></li></ul>	<p>Ni relevantno za konkretni projekt.</p>



Sofinancira  
Evropska unija

05	<ul style="list-style-type: none"><li>vse ukrepe se za vse podporne dejavnosti gradnje se z namenom čim večjega spodbujanja deleža OVE, povečevanja odpornosti na podnebne spremembe, zmanjšanja negativnih vplivov na stanje voda in izboljšanja dostopnosti do javnih in zelenih površin (vpliv na zdravje in kakovost življenja) doda naslednje zahteve (ob upoštevanju narave posameznih ukrepov in njihovega posebnega potenciala za integracijo takšnih zahtev):<ul style="list-style-type: none"><li>»V primeru gradenj objektov bo pogoj za pridobitev spodbude:</li><li>• izkoriščanje potenciala za SE in zelene strehe na strehah objektov; kjer je možno in smiselno, se na strehah spodbuja tudi vzpostavitev javnih površin za preživljanje prostega časa in trajnostno urbano kmetijstvo in čebelarstvo,</li><li>• uporabo padavinske vode (predvidi se sisteme zadrževanja padavinskih voda), ter večtočkovno ponikanje preostanka iz objektov in utrjenih površin preko biološko aktivnih tal (kjer je to možno skladno s področno zakonodajo),</li><li>• uporabo sive vode,</li><li>• zagotavljanje primerne obsega zelenih površin ter zasaditve dreves (tudi na parkiriščih), ki preprečujejo učinek toplotnih otokov in omogočajo izvedbo ponikovalnic preko biološko aktivnih tal</li><li>• druge ukrepe skladne z iniciativo Novi evropski Bauhaus (kjer je to primerno in smiselno).«</li></ul></li></ul>	Ni relevantno za konkretni projekt.
20	<p>V vse ukrepe za razvoj turizma, turističnih destinacij, produktov in storitev v okviru SC 1.2, SC 3.7, SC 8.1, SC 9.1, SC 9.2 in SC 10.1 se z namenom zmanjšanja vplivov na podnebne spremembe doda:</p> <ul style="list-style-type: none"><li>»Izvedli bomo projekte na področju trajnostnega turizma, ki vključujejo rešitve trajnostne mobilnosti (spodbujanje uporabe javnega prevoza, kjer je to mogoče, ureditev parkirišč in organizacija skupinskih prevozov do bolj obiskanih turističnih znamenitosti, opremljanje parkirišč s polnilno infrastrukturo za električna vozila, spodbujanje kolesarjenja, hoje ali drugih oblik trajnostnega prometa).«</li></ul>	Ni relevantno za konkretni projekt.
21	<p>V vse ukrepe za razvoj turizma, turističnih destinacij, produktov in storitev se v okviru SC 8.1, SC 9.1, SC 9.2 in SC 10.1 z namenom zmanjšanja ranljivosti na podnebne spremembe doda:</p> <ul style="list-style-type: none"><li>»V ukrepe niso vključene investicije v nova smučišča ali njihove širitve (izjema so prilagoditve obstoječih smučišč v smislu diverzifikacije dejavnosti) ali druge projekte, ki povečujejo ranljivost turizma na podnebne spremembe.«</li></ul>	Ni relevantno za konkretni projekt.
26	<p>V okviru SC 9.1 in SC 9.2 se za zmanjšanje vplivov na kulturno dediščino navede:</p> <p>»Pri načrtovanju naložb in ukrepov, ki zahtevajo posege v enote kulturne dediščine, se vključi območno enoto ZVKDS.«</p>	Ni relevantno za konkretni projekt.
27	<ul style="list-style-type: none"><li>Z namenom preprečitve negativnih vplivov na stanje voda se za projekte, pri katerih bo prišlo do posegov v priobalna in vodna zemljišča oz. posegov s potencialnim vplivom na stanje voda (tudi z namenom odvzema /izpusta vode) (SC 1.1, SC 3.4, SC 3.5, SC 4.1, SC 5.1, SC 5.2, SC 9.1, SC 9.2 in SC 10.1) v Program EKP zapiše pogoj: »Projekti/investicije pri katerih bo prišlo do posegov v priobalna in vodna zemljišča oz. posegov s potencialnim vplivom na stanje voda morajo zajemati oceno vpliva posega na stanje voda, izdelano v skladu s Prilogo 3</li></ul>	Ni relevantno za konkretni projekt.

LAS MDD  
2027Sofinancira  
Evropska unija

	in Prilogo 5 ter ob upoštevanju Priloge 6 <i>Splošnih smernic s področja upravljanja z vodami.</i> »	
28	<ul style="list-style-type: none"><li>• Z namenom preprečitve lokalnih negativnih vplivov na onesnaženost zraka, obremenitev s hrupom in povečanje emisij toplogrednih plinov iz prometa se v okviru gradnje novih javnih objektov in vlaganj v obstoječe javne objekte, kadar se posledično generira povečanje prometa ali pa področje trajnostne mobilnosti na lokaciji še ni urejeno (SC 4.1, SC 5.1, SC 5.2, SC 6.9, SC 7.6, SC 7.8, SC 8.1, SC 9.1, SC 9.2 in SC 10.1) zagotoviti oz. urediti kolesarnico oz. mesto za parkiranje kolesa.</li><li>• Z namenom izboljšanja mreže kolesarskih poti se v okviru projektov kot so gradnja in nadgradnja prometne infrastrukture (SC 5.1, SC 5.2), gradnja protipoplavnih ukrepov (SC 3.4), ukrepi iz sklopa urbane prenove (SC 9.1), spodbujanja celostnega in vključujočega lokalnega razvoja (SC 9.2) in izboljšanja regionalne povezljivosti in trajnostne mobilnosti (SC 10.1) predvidi izgradnja kolesarskega omrežja, kjer to še ni zgrajeno oz. je njegova izgradnja smiselna.</li></ul>	Ni relevantno za konkretni projekt.

Priporočila iz PVO za omilitvene ukrepe, ki so relevantni za projekt »**Center skupnih dejavnosti**«:

Tabela 14: Tabela: priporočila PVO

Omilitveni ukrep	priporočilo
01	<ul style="list-style-type: none"><li>• Za izboljšanje snovne učinkovitosti in zmanjšanja količin nastalih odpadkov se v opise ukrepov povezanih z gradbenimi deli v okviru SC 1.1, SC 3.1, SC 3.2, SC 3.3, SC 3.4, SC 3.5, SC 3.6, SC 4.1, SC 5.1, SC 5.2, SC 6.9, SC 7.6, SC 7.8, SC 8.1, SC 9.1, SC 9.2 in SC 10.1 doda: »Pri načrtovanju in izvedbi gradbenih del se izvede ukrepe za izboljšanje snovne učinkovitosti (ovrednotenje porabe snovi napram potrebam in funkcionalnosti vključno z upoštevanjem končne razgradnje, uporaba recikliranih materialov in ponovna uporaba materialov ter proizvodov; uporaba lokalnih materialov z ustreznimi tehničnimi lastnostmi, ki niso škodljive za okolje in zdravje ljudi ter materialov z nizkimi emisijami v življenjski dobi, uporaba sistemov kroženja snovi, ponovna uporaba vode ipd.). Skladno z nacionalnimi cilji na področju odpadkov se najmanj 70 % skupne mase gradbenih odpadkov pripravi za ponovno uporabo, reciklira in materialno predela (vključno z zasipanjem z uporabo odpadkov za nadomestitev drugih materialov, nenevarnih gradbenih odpadkov in odpadkov pri rušenju objektov, razen naravno prisotnega materiala, navedenega pod številko odpadka 17 05 04 s seznama odpadkov)«.</li></ul>
02	<ul style="list-style-type: none"><li>• V vse ukrepe se za vse podporne dejavnosti poslovanja ob upoštevanju narave posameznih ukrepov in njihovega posebnega potenciala za integracijo takšnih zahtev z namenom izboljšanja snovne učinkovitosti, zmanjšanja vplivov na podnebne spremembe, kakovost zraka, stanja voda in zdravje ljudi, doda:<ul style="list-style-type: none"><li>• »Podprti bodo le projekti na področju trajnostnega gospodarstva in podjetništva, ki pri svojem delovanju vključujejo rešitve krožnega gospodarstva za vzpostavljanje krožnih materialnih tokov ter minimaliziranje odpadkov, odpadne vode, emisij onesnaževal in toplogrednih plinov ter emisij hrupa pri proizvodnji produktov/izvajanju storitev in celotni življenjski dobi produktov.«</li></ul></li></ul>



Sofinancira  
Evropska unija

## 2.7.7 Prispevek k doseganju specifičnih ciljev

Kjer je to relevantno, bodo morali projekti / programi upoštevati tudi:

Tabela 15: Tabela: Prispevek k specifičnim ciljem

Specifični cilj	Utemeljitev
skladnost s tematskimi omogočitvenimi pogoji,	Ni relevantno za projekt.
- v skladu s sprejetim sistemom izvajanja, zagotavljati čezsektorsko sodelovanje in izvajanje čezsektorskih projektov,	Ni relevantno za projekt.
- ustreznost predvidene umestitve v prostor glede na lokacijo in program / namen,	Ustreznost umestitve lokacije razvidna iz Lokacijske informacije št. 3501-12/2024-1, z dne 18. 3. 2024 in Kulturnovarstvenimi pogoji št. 35107-0454/2024/2, z dne 20. 9. 2024.
- izkazovati, da nima škodljivih vplivov na okolje z izvedeno Presajo vplivov na okolje (PVO) ali predhodnim postopkom (PVO screening) za katerikoli projekt odobren v okviru nacionalne zakonodaje za PVO.	Ni relevantno za projekt.
- upoštevati priporočila iz priloge Omilitveni ukrepi in priporočila, ki je priloga 2 tega dokumenta.	Razvidno iz poglavja 2.7.6. DIIP-a.
- prispevek k reševanju družbenih izzivov (učinkovita raba virov, mobilnost, zdravje, staranje prebivalstva, prehrana in samooskrba, vključujoča družba, ohranjanje naravne in kulturne dediščine).	Razvidno iz poglavja 2.7. (Utemeljitev naložbe) DIIP-a.
- smernice za inovativno javno naročanje in smernice EK za zeleno javno naročanje (ZeJN).	Upoštevano pri izvedbi javnega naročila v postopku izvajanja projekta (navedeno tudi v omilitvenih ukrepih – poglavje 2.7.6.).
- standarde in kriterije enotne informacijsko komunikacijske platforme širšega javnega sektorja.	Ni relevantno za projekt.
- IKT standarde in kriterije za nove informacijske sisteme v državni upravi, uporabo obstoječih horizontalnih rešitev, potencial za odprte podatke in storitve, integracijo v oblaki sistem.	Ni relevantno za projekt.
- ekonomske kriterije (dodana vrednost, dodana vrednost na zaposlenega, izvoz, število zaposlenih oz. ustvarjenih delovnih mest), - z uporabo integriranega pristopa pri opredelitvi projektov ter z zagotavljanjem ustrezne komplementarnosti virov prispevati k večjim kumulativnim učinkom razpoložljivih virov.	Razvidno iz poglavja 2.8.7 in 2.8.8. DIIP-a.



Sofinancira  
Evropska unija

- vključevati možnost izvedbe preko javno – zasebnega partnerstva.	Ni relevantno za projekt.
- pravila državnih pomoči.	Razvidno iz Izjave Prijavnega obrazca, Priloga 4.
- potrebe po razvoju človeških virov, znanjih in kompetencah.	Razvidno iz celotne točke 2. DIIP-a.
- družbeno odgovornost (nosilcev ali rezultatov – inovacij).	Razvidno iz celotne točke 2. DIIP-a.
- okoljsko dimenzijo trajnostnega razvoja (snovna produktivnost in prispevek k zmanjšanju ogljičnega odtisa Slovenije).	Razvidno iz poglavja 2.7.10. DIIP-a .
- regionalno dimenzijo s posebnim poudarkom na problemstih območjih.	Ni relevantno za projekt.
- dodano vrednost v okviru EU makroregionalnih povezav	Ni relevantno za projekt.

## 2.8 SPLOŠNA MERILA – UTEMELJITEV NALOŽBE

### 2.8.1 Utemeljitev naložbe na ravni doseganja cilja in namena intervencije LEADER

Projekt je skladen s petimi ukrepi oz. vsebino ukrepanja za uresničitev ciljev in namena ukrepa CLLD, kar je razvidno iz spodnje preglednice. Obrazložitev je podana v poglavju 2.7.4 DIIP-a.

Ukrep	Kazalnik  <b>ESRR</b>	Ribnica na Pohorju Center skupnih dejavnosti	Vrednost kazalnika/ projekt
U1: OSKRBA Z LOKALNO HRANO IN KRATKE DOBAVNE VERIGE	K1: Število izobraževanj/usposabljanj/programov/produktov, ki so namenjeni varovanju okolja in zdravja ter ozaveščanju lokalnega prebivalstva za izboljševanje stanja okolja in zdravja.	1 pregled gasilnih aparatov za občane, 1 predavanje o požarni preventivi za občane,	1 1 Skupaj 2
U 2: RAZVOJ STORITEV IN INFRASTRUKTURE NA PODEŽELJU	K4: Površina prenovljenih/obnovljenih javnih površin za skupno uporabo.	Prenovljena javna površina v izmeri 231 m2	231 m <sup>2</sup>
U3: KREPITEV SOCIALNE VKLJUČENOSTI	K6: <b>(Preventiva in varovanje zdravja)</b> Število inovativnih partnerstev/programov/mrež za spodbujanje in oblikovanje zdravega in aktivnega življenjskega sloga.	1 izvedba delavnice temeljnih postopkov oživljanja za gasilce prve posredovalce in občane,	1
	K7: <b>(Skrb za starejše, mlade in druge prikrajšane skupine)</b> Število inovativnih partnerstev/programov za oblikovanje mreže storitev za spodbujanje ukrepov		

LAS MDD  
2027Sofinancira  
Evropska unija

	aktivnega staranja in vključevanja drugih ranljivih skupin.		
	<b>K8: (Socialna vključenost in medgeneracijsko sodelovanje)</b> Število izvedenih programov/delavnic/prireditve/dogodkov/usposabljanj/izobraževanj, namenjenih za socialno vključenost starejših, mladih in drugih ranljivih skupin	3 lokalne turistične prireditve (otvoritvena slovesnost in 2 literarna večera) 1 Pravljicne urice 1 srečanje gasilske mladine iz sosednjih društev,	3  1 1  Skupaj: 5
U4: PAMETNE VASI, DIGITALNA PISMENOST	K9: Število podprtih lokalnih turističnih prireditve/produktov/storitev/programov/modelo v/publikacij	3 lokalne turistične prireditve (otvoritvena slovesnost in 2 literarna večera) 1 srečanje gasilske mladine iz sosednjih društev	3  1  Skupaj 4
	K10: Število podprtih oziroma vzpostavljenih zaposlitev/mrež/dogodkov/produktov, ki so namenjeni spodbujanju lokalnega podjetništva (razen nosilcev dejavnosti na kmetiji)		
	K8: + V U3-8, SKUPAJ 14 Število izvedenih programov/delavnic/prireditve/dogodkov/usposabljanj/izobraževanj, namenjenih za socialno vključenost starejših, mladih in drugih ranljivih skupin		
U5: KULTURNA DEDIŠČINA IN NARAVNE VREDNOTE	K13: Število podprtih dejavnosti/dogodkov/produktov/objektov, ki so namenjeni varovanju naravne in kulturne dediščine	Obnova objekta, ki je v območju kulturne dediščine in Ekološko pomembnem območju	1
	K9: Število podprtih lokalnih turističnih prireditve/produktov/storitev/programov/modelo v/publikacij	3 lokalne turistične prireditve	3

## 2.8.2 Utemeljitev naložbe na ravni prispevka k doseganju ciljev SLR LAS MDD 2027

Z izvedbo investicije v okviru projekta Center skupnih dejavnosti, bodo doseženi cilji, ki sovpadajo s ciljem Strategije lokalnega razvoja območja LAS MDD 2027 za programsko obdobje 2021–2027, in sicer UKREP 2: sicer Razvoj storitev in infrastrukture na podeželju, zasleduje se kazalnik Kazalnik K4: Površina prenovljenih/obnovljenih javnih površin za skupno uporabo. Zasledujeta se:

- Splošni cilj/vizija SLR: Projekt v celoti zasleduje splošni cilj SLR, ki se glasi: » Endogeni potenciali in zdravo okolje podeželja, urbanih območij kot temelj vzdržnega, trajnostnega, vključujočega razvoja kakovosti življenja ljudi in okolja.
- Specifični cilj 9.2: Spodbujanje celostnega in vključujočega socialnega, gospodarskega in okoljskega lokalnega razvoja, kulture, naravne dediščine, trajnostnega turizma in varnosti na območjih, ki niso mestna območja.





Sofinancira  
Evropska unija

Projekt je vsebinsko usklajen z **Ukrepom 2** iz SLR LAS MDD 2027 in sicer **Razvoj storitev in infrastrukture na podeželju**. Območja pod 10.000 prebivalci zaostajajo v razvoju, kar jih izpostavlja večji nevarnosti depopulacije in marginalizaciji, z negativnimi gospodarskimi, okoljskimi in socialnimi posledicami. LAS MDD 2027 opredeljuje razvoj storitev in infrastrukture na podeželju v SLR kot odgovor na potrebe lokalnega okolja po osnovni javni infrastrukturi in storitvi za zmanjšanje depopulacije območja ter hitrejši razvoj. Na območju LAS MDD 2027 se število prebivalcev zelo počasi povečuje (2018 - 2022 = +229) na račun večjih centrov kot je Slovenj Gradec in Dravograd. Skladno z Dolgoročno vizijo za podeželska območja do 2040 je poudarek ukrepa na krepitvi vloge podeželskih skupnosti, izboljšanju dostopa do storitev in infrastrukture na podeželju in urbanih območjih. V analizi stanja je bilo ugotovljeno, da obstaja velika potreba po javni infrastrukturi, manjši infrastrukturi in na določenih območjih informacijski infrastrukturi. Slabša razvitost infrastrukture v vaških naseljih in premalo izkoriščene naravne in kulturne danosti, zmanjšuje privlačnost vaškega okolja kot bivanjskega prostora in potenciala za razvoj drugih dejavnosti na podeželju. Investicija oziroma naložba v obnovo vaškega doma je del projekta, ki ima poudarek na širšem pomenu za območje LAS MDD 2027 ter predstavlja dodano vrednost za območje LAS MDD 2027. Z izvedenimi aktivnostmi se odgovarja na zagotavljanje razvojnih potreb lokalnega okolja, opredeljenih v SLR LAS MDD 2027.

Projekt je skladen z Ukrepom 2 iz SLR LAS MDD 2027, saj neposredno prispeva k razvoju osnovnih storitev in izboljšanju infrastrukture na podeželju. Obnova in adaptacija obstoječe javne stavbe naslavlja ugotovljene potrebe po nadgradnji javne infrastrukture, kar bo omogočilo boljšo dostopnost do kulturnih, izobraževalnih in drugih dejavnosti za širšo skupnost. Poleg tega investicija vključuje energetske sanacije, kar zmanjšuje vpliv na okolje in prispeva k celostnemu trajnostnemu razvoju.

Izboljšani prostorski pogoji, izvedene delavnice, izobraževanja in dogodki bodo imeli ključno vlogo pri reševanju potreb prebivalcev, saj bodo izboljšali socialno vključenost in okrepili lokalno identiteto ter socialno kohezijo. S tem se ustvarjajo pogoji za boljše izkoriščanje lokalnih razvojnih potencialov, kar pozitivno vpliva na kakovost življenja na podeželju in urbanih območjih. Projekt tako zmanjšuje razvojno vrzel med urbanih in podeželskimi območji ter podpira cilje zmanjšanja depopulacije in trajnostnega razvoja podeželja, kar je v skladu z dolgoročno vizijo za podeželska območja do leta 2040.

### **2.8.3 Utemeljitev naložbe na ravni *okoljske trajnosti***

Vsebina projekta prispeva k uresničevanju horizontalnega cilja: **okolje**.

Temeljno načelo varovanja okolja je usklajevanje vseh dejavnosti na sonaraven način usmerjen k razvojnim ciljem. Z izvedbo projekta se spodbuja okoljska učinkovitost lokalnega



Sofinancira  
Evropska unija

območja, preko spodbujanja večje energetske učinkovitosti projekta. Z izvedbo projekta se bo izvedla tudi energetska sanacija objekta (sanacija fasade, zamenjava stavbnega pohištva). Zaradi navedenega bo **manjše obremenjevanje okolja, ohranjena bo narava**, z izvedbo projekta se predvideva **pozitiven vpliv na okolje**.

**Okoljska trajnost se ocenjuje v luči izboljšane kakovosti bivalnega okolja** s težiščem na ekološkem prispevku projekta kot so na primer: spodbujanje zdravih prehranskih vsebin, ozaveščanje lokalnega prebivalstva glede okoljskih vsebin, sodelovanje pri aktivnostih varovanja okolja, revitalizacija javnega prostora in zelenih površin, ohranjanje okoljskih dobrin, energetska učinkovitost, skrb za zdravo vodo itd.

**Projekt vključuje naslednje oblike naložbe oziroma aktivnosti:**

- ***spodbujanje zdravih prehranskih vsebin:*** NE

- ***sodelovanje pri aktivnostih varovanja okolja:*** naložba spodbuja ohranjanje biotske raznovrstnosti, naravne dediščine in kulturne krajine. V okviru projektnega partnerstva bodo organizirani dogodki in delavnice, ki bodo promovirali ozaveščanju lokalnega prebivalstva za izboljšanje stanja okolja in zdravja. Zasleduje se **Kazalnik K6:** Preventiva in varovanje zdravja. **Rezultat kazalnika je** izvedba delavnice temeljnih postopkov oživljanja za gasilce prve posredovalce in občane.

- ***revitalizacija javnega prostora in zelenih površin:*** naložba pomeni revitalizacijo javnega prostora, izboljšanje njegove funkcionalnosti. Zasleduje se **Kazalnik K4:** Površina prenovljenih/obnovljenih javnih površin za skupno uporabo. **Rezultat kazalnika je** prenovljena javna površina v izmeri 231 m<sup>2</sup>.

Projekt zagotavlja tudi: **ohranjanje okoljskih dobrin, energetska učinkovitost, skrb za zdravo vodo**. V okviru izvedbe obnove objekta bo zagotovljena **trajnostna in sonaravna raba lokalnih virov**, kar bo pozitivno vplivalo na okolje. Pri urejanju površin bo poseben poudarek namenjen **reciklaži odpadnih materialov oziroma ponovni uporabi odpadkov iz naravnih virov**, kot je zemlja. Vse postavitve bodo v sozvočju z okoljem, hkrati pa bodo prispevale k širšemu naravovarstvenemu razvoju. Projekt bo tudi okrepil **požarno varnost**, saj bodo uvedeni ustrezni protipožarni ukrepi, ki bodo dolgoročno zmanjšali tveganje za požare.

Z ureditvijo oz. ohranjanju in izboljšanju naravne in kulturne dediščine se kaže tudi skrb za celovito ureditev območja, in je lep primer za mlajše rodove, kakšen odnos je potrebno imeti do dobrin, storitev in okolja in do zapuščine, ki smo jo prejeli od starejših rodov. Ker bodo ureditve deležni turisti in vsi lokalni prebivalci tega območja, z njimi tudi ranljive skupine, se bo povečal občutek pripadnosti območju, ki bo ponujalo kvalitetnejše bivalne pogoje.

Projekt ima neposreden prispevek k okoljski trajnosti, saj obenem vključuje aktivnosti za zmanjšanje in pomeni **zeleno investicijo**, ki bo prispevala k **ohranjanju biotske raznovrstnosti** oz. k ohranjanju okolja. Z ozaveščanjem se prispeva k načrtovanju trajnostnega in sonaravnega

LAS MDD  
2027Sofinancira  
Evropska unija

upravljanja z naravo v prihodnosti. Sama obnova objekta bo pomenila za okolje **zmanjševanje hrupa**, **zmanjševanje onesnaženosti s prašnimi delci**. Iz tega vidika se bo občutno prispevalo k **zmanjšanju emisij toplogrednih plinov**, izboljšanju kakovosti zraka, boljši povezanosti urbanih območij z njihovim zaledjem, zmanjšanju prometnih zastojev, **izboljšanju kakovosti življenjskega prostora** v urbanih območjih.

Projekt bo tako neposredno prispeval k zmanjšanju onesnaženosti zraka, zemlje in vode, brez čezmernih vplivov na okolje. Upoštevanji bodo tudi vsi omilitveni pogoji iz CPVO, kar bo zagotavljalo trajnostno izvedbo projekta.

#### 2.8.4 Utemeljitev naložbe na ravni socialne vzdržnosti

Z ranljivimi skupinami se označujejo skupine, pri katerih se prepletajo različne prikrajšanosti (npr. materialna oziroma finančna, izobrazbena, zaposlitvena, stanovanjska prikrajšanost, osebe z motnjami v razvoju, ipd.), ki so pri dostopu do pomembnih virov (kot je na primer zaposlitev) pogosto v izrazito neugodnem položaju, kar vodi do neenakopravnosti in socialne izključenosti.

Tabela 16: Tabela: Ranljive ciljne skupine

Ranljiva skupina	Problemi s katerimi se srečujejo
Mladi do 30 leta starosti	Višja stopnja brezposelnosti, Malo zaposlitvenih možnosti z višjo dodano vrednostjo, Težave pri osamosvajanju in ustvarjanju družin - ni primernih stanovanj, komunalno urejenih gradbenih parcel za primerno ceno, slaba urbana ureditev... Težave osipnikov pri vključevanju v družbeno dogajanje, Slabša državljanska participacija, Težave pri iskanju prve zaposlitve - pomanjkanje delovnih izkušenj, Vrednotenje znanja in nizka samoiniciativnost, Nezaupanje v institut pravne države.
Starejši brezposelni	Nižja stopnja izobrazbe, Slaba funkcionalna pismenost, Slaba računalniška pismenost in uporaba sodobnih tehnoloških pripomočkov, Težave pri komuniciranju, Malo razpoložljivih zaposlitvenih možnosti, Slaba vpetost v socialna omrežja - izoliranost, Nezaupanje v institut pravne države, Slaba psihološka pomoč.
Ženske	Višja stopnja brezposelnosti, Pomanjkanje organizacij - družini prijazno podjetje, Stanovanjska problematika - še posebej mater samohranilk, Slabši ekonomski položaj, za isto delo so slabše plačane..., Slabša državljanska participacija, Prisotna patriarhalna ideologija, Zapostavljenost žensk v družbeno političnem življenju ter slabše poklicne možnosti,

LAS MDD  
2027Sofinancira  
Evropska unija

	Okolje premalo spodbuja materinstvo - zapostavljenost pomena družine.
Invalidi	Dostopnost do javnih storitev in ovirana uporaba le teh, Dostopnost do izobraževanja in informacij, Zaposlitvenih možnosti praktično ne obstajajo, Slaba socialna vključenost - izključenost, Arhitektonske ovire - urbana dostopnost, Osebno razvrednotenje, Oblikovanje novih inovativnih modelov iz socialnih in medicinskih služb.
Upokojenci	Socialno varstvo temelji pretežno na načelu skrbi za ljudi, ki potrebujejo pomoč, Slabši ekonomski položaj, Odsotnost izbire izvajalcev socialnih storitev - želja po deinstitutionalizaciji, Odsotnost varstvenih programov, Oteženo gibanje - arhitektonske ovire, Skromna samopodoba in samozavest - doživljanje izključenosti, Socialna izolacija in dolgotrajna osamljenost, Nizka ponudba aktivnega vključevanja priložnosti aktivnosti, Ekonomska in stanovanjska stiska, Nizka stopnja zavedanja za ohranjanje in spodbujanje človekove vitalnosti, Ponovno vključevanje starih ljudi v običajno življenje. Dostopnost do zdravstvenih in socialnih storitev in preventivna dejavnost.

Projektne aktivnosti (izobraževanja - delavnice, dogodki,...) bodo enakovredno vključevale vse ciljne skupine prebivalstva kot so: podjetniki posamezniki, nevladne organizacije, pravne osebe javnega in zasebnega prava, mladi (osipniki, odvisniki, mladoletni prestopniki, otroci in mladostniki iz družin, v katerih je prisotno nasilje, itd.) in druge ranljive skupine (starostniki, ženske žrtve nasilja, migrantke, pripadnice etničnih manjšin itd.), dolgotrajno brezposelne osebe, starejši,... Z ranljivimi skupinami se označujejo skupine, pri katerih se prepletajo različne prikrajšanosti (npr. materialna oziroma finančna, izobrazbena, zaposlitvena, stanovanjska prikrajšanost, osebe z motnjami v razvoju, ipd.), ki so pri dostopu do pomembnih virov (kot je na primer zaposlitev) pogosto v izrazito neugodnem položaju, kar vodi do neenakopravnosti in socialne izključenosti. Vsem zainteresiranim bodo aktivnosti projekta dostopne ne glede na njegove osebne okoliščine, kot je narodnost, rasa ali etnični izvor, spol, zdravstveno stanje, invalidnost, jezik, versko ali drugo prepričanje, starost, spolna usmerjenost, izobrazba, gmotno stanje, družbeni položaj ali druge osebne okoliščine. V vse projektne aktivnosti bodo vključene ranljive ciljne skupine prav tako bodo lahko rezultate projekta uporabljale najrazličnejše ciljne skupine: ranljive ciljne skupine, turisti in obiskovalci.

## 2.8.5 Utemeljitev naložbe na ravni enakopravne vključenosti partnerjev

Vsebina projekta je naravnana v smeri vključenosti raznolikosti partnerjev. Projektno partnerstvo vključuje vse relevantne partnerje, ki so potrebni za kakovostno realizacijo projekta: Partnerji imajo znanje oziroma sposobnosti reševanja projektnega problema, bodo preizkusili oziroma uporabljali rezultate projekta in bodo razširjali rezultate projekta.

Partnerji projekta so:

LAS MDD  
2027I FEEL  
SLOVENIASofinancira  
Evropska unija

- Občina Ribnica na Pohorju, Ribnica na Pohorju 1, 2364 Ribnica na Pohorju
- Prostovoljno gasilsko društvo Ribnica - Josipdol, Ribnica na Pohorju 19/A, 2364 Ribnica na Pohorju,
- Knjižnica Radlje ob Dravi, Mariborska cesta 6, 2360 Radlje ob Dravi, Krajevna enota Ribnica na Pohorju, Ribnica na Pohorju 27, 2364 Ribnica na Pohorju in
- LESKTEH, gostinske storitve, d.o.o. Zgornji Lehen na Pohorju 44, 2364 Ribnica na Pohorju

Tabela 17: Razdelitev aktivnosti po partnerjih

Naziv glavne aktivnosti	Seznam partnerjev, ki sodelujejo pri glavni aktivnosti	Kratek opis nalog po posameznem partnerju, za katere se bo ta v okviru glavne aktivnosti in načrtovanih podaktivnosti zadalžen in odgovoren
Energetska sanacija večnamenskega doma	Občina Ribnica na Pohorju	Občina Ribnica na Pohorju bo izvedla energetske sanacije objekta in adaptirala objekt gasilskega doma ter mu dodala nove vsebine. Večnamenski dom bo postal bolj privlačen in s tem primernejši za organizacijo številnih dogodkov. Prenovila se bo fasada, zamenjalo se bo stavbno pohištvo, nabavila se bo nova oprema. Ob tem nastopijo tudi pogoji za dodatne dejavnosti in aktivnosti.
Izvedba delavnic in izobraževanj	Prostovoljno gasilsko društvo Ribnica - Josipdol	Člani PGD Ribnica - Josipdol bodo zadalženi za izvedbo delavnic temeljnih postopkov oživljanja za gasilce prve posredovalce in občane, pregled gasilnih aparatov za občane, srečanje gasilske mladine iz sosednjih društev in predavanje o požarni preventivi za občane, za namen priprave in izvedbe delavnic bo gasilsko društvo izvedlo nakup potrebne opreme.
Izvedba pravljicnih uric in dveh literarnih večerov	Knjižnica Radlje ob Dravi	Knjižnica Radlje ob Dravi bo v okviru projekta izvedla pravljicne ure z ustvarjalnimi delavnicami za predšolske otroke in otroke 1. razreda osnovne šola. Prav tako bo organizirala nastop mladinskega pisatelja in pisatelja za odrasle z razstavo. Za namen izvedbe pravljicnih ur in izvedbo literarnih večerov bo Knjižnica Radlje ob Dravi nabavila potrebno opremo.
Izvedba pogostitve	LESKTEH, gostinske storitve, d.o.o.	Restavracija Ribnica na Pohorju, ki jo upravlja podjetje LESKTEH, d.o.o., bo poskrbelo za pogostitev na dveh dogodkih. Za namen izvedbe pogostitve bo podjetje nabavilo potrebno opremo.

## 2.8.6 Utemeljitev naložbe na ravni inovativnosti

Inovativnost projekta, ki vključuje obnovo in adaptacijo večnamenskega doma se odraža v **novem celovitem pristopu za promocijo lokalne identitete**, ki združuje infrastrukturno prenovu s spodbujanjem vsebin, ki prispevajo k družbenemu razvoju in aktivnemu življenju prebivalcev. Projekt ne le ohranja kakovostno grajene strukture in zmanjšuje negativne vplive na okolje s trajnostnimi gradbenimi pristopi, temveč vzpostavlja večnamenski prostor, ki omogoča organizacijo različnih kulturnih, izobraževalnih in družabnih aktivnosti, s čimer se zagotavlja širša dostopnost teh dejavnosti za lokalno skupnost.



Sofinancira  
Evropska unija

Obnova večnamenskega doma vključuje gradbeno obrtniška dela in nakup opreme, s čimer se izboljšajo prostorske kapacitete in funkcionalnost objekta. Modernizacija prostorov omogoča izvajanje različnih programov, kot so delavnice o pomenu preventive v lokalnem okolju, kjer bodo potekale delavnice temeljnih postopkov oživljanja za gasilce in občane ter predavanja o požarni varnosti. Takšne aktivnosti povečujejo varnost in ozaveščenost prebivalcev ter prispevajo k tesnejšemu sodelovanju in povezanosti znotraj skupnosti.

Inovativnost projekta se kaže tudi v novih oblikah medobčinskega sodelovanja in izobraževanja - programu knjižničnih dejavnosti, ki bo vključeval pravljичne ure za otroke, nastope mladinskih pisateljev ter literarne večere za odrasle z razstavami. S temi dogodki projekt spodbuja kulturno udejstvovanje vseh generacij in krepi medobčinsko sodelovanje, saj bodo aktivnosti potekale tudi v sosednjih krajih. Poudarek na vseživljenjskem učenju in kulturnem udejstvovanju odgovarja na demografske spremembe in spreminjajoče se potrebe lokalnega prebivalstva, še posebej starejših, ki imajo omejen dostop do kulturnih dogodkov v oddaljenih mestih.

Nove oblike sodelovanja in izobraževanja se odražajo tudi skozi izvedene projektne aktivnosti članov PGD Ribnica na Pohorju. Poleg tega projekt spodbuja družabne aktivnosti z organizacijo dogodkov, kot so srečanja gasilske mladine. S tem se ustvarja priložnosti za medgeneracijsko druženje, povezovanje različnih interesnih skupin ter krepitev socialne vključenosti.

Projekt vključuje intenzivno sodelovanje lokalnih akterjev, ki zajemajo socialni, gospodarski in javni sektor ter različne lokalne organizacije. Ta povezava omogoča prenos znanja, izmenjavo dobrih praks in oblikovanje trajnostnih partnerstev, kar povečuje socialni kapital v skupnosti. Temelji na pristopu od spodaj navzgor, pri katerem lokalni prebivalci aktivno sodelujejo pri načrtovanju in izvajanju projektne aktivnosti. Tako se krepi povezanost in zaupanje med vsemi deležniki, kar ustvarja močne temelje za dolgoročno sodelovanje. Z opolnomočenjem lokalnih partnerstev projekt omogoča razvoj trajnostnih rešitev, prilagojenih specifičnim potrebam in izzivom lokalnega okolja. Aktivno vključevanje različnih akterjev zagotavlja, da so načrtovane aktivnosti resnično usmerjene v potrebe skupnosti, kar spodbuja dolgoročni razvoj in prispeva k izboljšanju kakovosti življenja na podeželju.

Nadgradnja večnamenskega doma prinaša inovativne pristope k trajnostni prenovi ter ustvarja središče družabnega, kulturnega in izobraževalnega dogajanja. Projekt ne le izboljšuje kakovost bivanja za prebivalce, temveč tudi postavlja temelje za dolgoročen razvoj, zasnovan na trajnostnih in družbeno odgovornih pristopih.

### **2.8.7 Utemeljitev naložbe na ravni dodane vrednosti za območje LAS**

Projekt vključuje obnovo in adaptacijo večnamenskega doma v lokalnem okolju, kar spodbuja celostni pristop k trajnostnemu razvoju območja LAS MDD 2027, kjer so ekonomski napredek, socialna privlačnost in varstvo okolja tesno prepleteni. Investicija obsega gradbeno-obrtniška





Sofinancira  
Evropska unija

dela in nakup opreme, s čimer se ohranja kakovost obstoječih grajenih struktur ter zmanjšuje okoljski vpliv. Namen projekta je nadgradnja javne infrastrukture za širše vključevanje prebivalcev v kulturne, izobraževalne in druge aktivnosti, kar bo pomembno prispevalo k boljši kakovosti življenja in povečani energetske učinkovitosti stavbe, z zmanjšano porabo električne energije.

#### **Gospodarski vidik:**

Projekt s prenovo večnamenskega doma omogoča organizacijo raznovrstnih kulturno družabnih dogodkov, ki bodo pritegnili lokalne prebivalce in obiskovalce, s čimer bodo spodbudili tudi razvoj turizma ter posredno povečali gospodarsko dejavnost na območju.

#### **Socialni vidik:**

Socialni vidik projekta temelji na spodbujanju medgeneracijskega sodelovanja in krepitvi socialne vključenosti s pomočjo različnih aktivnosti. Prostovoljno gasilsko društvo bo izvedlo delavnice o pomenu preventive, ki vključujejo usposabljanje v temeljnih postopkih oživljanja za gasilce in občane, pregled gasilnih aparatov ter predavanja o požarni varnosti. S tem bodo prebivalci pridobili pomembna znanja, mladi gasilci iz sosednjih društev pa bodo preko skupnih srečanj razvijali občutek pripadnosti in sodelovanja. Knjižnica Radlje ob Dravi bo s pravljimi urami za otroke, nastopi mladinskega pisatelja z razstavami ter literarnimi večeri, namenjenimi odraslim, poskrbela za kulturno bogatitev lokalne skupnosti in spodbujala vseživljenjsko učenje. Takšni dogodki bodo omogočili aktivno vključevanje prebivalcev različnih starostnih skupin ter krepili povezave med njimi. Dodatno bo Restavracija Ribnica skrbela za pogostitve na literarnih dogodkih, kar ne bo le prispevalo k socialni povezanosti, temveč bo tudi podprlo lokalne podjetnike in njihovo dejavnost. Socialna vzdržnost projekta se kaže v aktivnem vključevanju prebivalcev ter ustvarjanju priložnosti za povezovanje, kar izboljšuje kakovost življenja in krepí občutek skupnosti.

#### **Okoljski vidik:**

Projekt se osredotoča na trajnostno rabo obstoječe javne infrastrukture z izboljšanjem energetske učinkovitosti večnamenskega doma. Z zmanjšano porabo električne energije bo prispeval k varovanju okolja in zmanjšanju ogljičnega odtisa. Obnova bo izvedena na način, ki bo ohranil kakovost obstoječih struktur in uporabil okolju prijazne materiale ter tehnologije.

Celovita dodana vrednost projekta se kaže v projektnih aktivnostih, ki združujejo gospodarske, socialne in okoljske aktivnosti, samo na ta način namreč dosežemo sinergijo medsektorskega sodelovanja, ki omogoča celovito izboljšanje kakovosti življenja na območju. Naveden pristop namreč krepí socialni kapital, spodbuja lokalno gospodarstvo in varuje okolje. Aktivno vključevanje lokalnih akterjev ter sodelovanje različnih deležnikov (predstavniki ekonomskega - d.o.o., javnega - knjižnica in socialnega sektorja - društvo) zagotavljajo trajnostnost projekta, ki neposredno odgovarja na potrebe lokalne skupnosti in podpira cilje razvojnega programa občine.

LAS MDD  
2027Sofinancira  
Evropska unija

### **2.8.8 Družbena sprememba ter dvig družbene ozaveščenosti/dodana vrednost**

Prenova in oživljanje stavbe na območju kulturne dediščine bo prispevala k dvigu družbene ozaveščenosti na več ravneh. S projektom se bo revitalizirala neizkoriščena javna stavba, ki bo pridobila nove vsebine in omogočila ustvarjanje odprtega javnega prostora, kar bo spodbudilo vključevanje lokalnega prebivalstva ter omogočilo uporabo različnih storitev. Na ta način se izboljšuje kakovost življenja, saj prenova spodbuja boljšo dostopnost do socialnih, kulturnih storitev tako v urbanih kot tudi v podeželskih območjih.

Hkrati bo projekt prispeval k večji prepoznavnosti območja LAS MDD 2027, z vidika lokalnega podjetništva, inovativne uporabe lokalnih virov, trajnostnega turizma ter ohranjanja naravne raznolikosti in kulturne dediščine. S tem pristopom se krepi gospodarska in socialna struktura regije ter zagotavlja trajnostni razvoj, ki temelji na spoštovanju naravnih in kulturnih vrednot.

### **2.8.9 Vpliv na območje LAS**

Projekt bo realiziran v okviru območja LAS MDD, natančneje v Občini Ribnica na Pohorju, v samem središču urbanega naselja Ribnica na Pohorju. Njegov vpliv bo neposredno čutiti na območju sosednjih občin. Projektne aktivnosti se bodo odvijale tudi v krajevnih enotah Knjižnice Radlje ob Dravi, Krajevni enoti Vuzenica in Krajevni enoti Muta, kjer že imajo ustrezne prostorske pogoje za tovrstne aktivnosti. S ta aktivnostjo ne le da prispevamo k višji kakovosti življenja, temveč tudi spodbujamo aktivno preživljanje prostega časa ter medobčinsko povezovanje, kar dodatno krepi socialno interakcijo med prebivalci.



Sofinancira  
Evropska unija

### 3. OPREDELITEV RAZVOJNIH MOŽNOSTI IN CILJEV INVESTICIJE TER PREVERITEV USKLAJENOSTI Z RAZVOJNIMI STRATEGIJAMI IN POLITIKAMI

#### 3.1 RAZVOJNE MOŽNOSTI IN CILJI PROJEKTA

Usklajenost projekta z Razvojnimi strategijami in politikami je že podrobneje opisana in opredeljena v poglavju 2.7 DIIP-a.

Z izvedbo naložbe v se sledi načelom trajnostnega razvoja, kjer je največja pozornost pri razvoju namenjena ljudem – lokalnim prebivalcem, ki v procesu oblikovanja naložbe sooblikujejo svoj lastni razvoj.

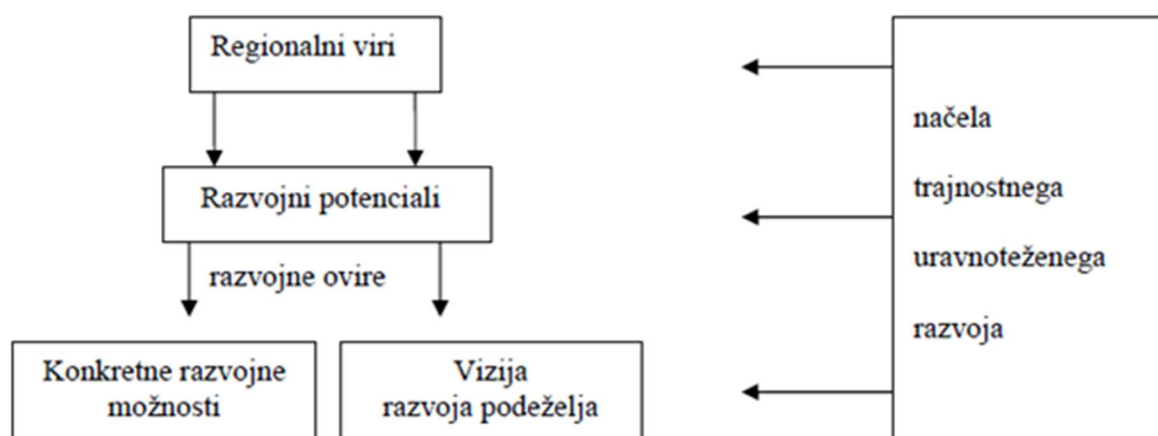

Slika 3: Koncept trajnostnega razvoja.

Podeželska območja pokrivajo 91 % ozemlja EU in na njih živi več kot 56 % prebivalstva iz 28 držav članic Evropske unije. Razvoj podeželja je zato izredno pomembno področje. Kmetijska pridelava in gozdarstvo sta še vedno bistveni dejavniki za načrtovanje rabe zemljišč, upravljanje z naravnimi viri na podeželskih območjih EU in ekonomsko diverzifikacijo podeželskih skupnosti. Krepitev politike razvoja podeželja je zato splošna prednostna naloga EU.

#### 3.2 OPREDELITEV VIZIJE

Vizija občine Ribnica na Pohorju je:

»Ustvarjanje kvalitetnega življenjskega in delovnega okolja z ohranjanjem vrednot tega prostora, na katerem poteka pestra in uspešna gospodarska dejavnost, ki zagotavlja poseljenost in večjo ekonomsko samostojnost v smeri dopolnilnih in dodatnih dejavnosti, ki bodo temeljile na izkoriščanju lastnih potencialov, naravne in kulturno – etnološke dediščine na podeželju ter eko – turizmu. Pri tem se skrbi za aktiviranje vseh razpoložljivih potencialov, ki upoštevajo kakovost življenja ljudi in okolja, socialno pravičnost ter družbeno odgovornost do sedanjih in prihodnjih rodov«.

LAS MDD  
2027Sofinancira  
Evropska unija

### 3.3 CILJI INVESTICIJE IN OPREDELITEV LOGIKE PROJEKTA

Namen projekta je izboljšati kakovost življenja na podeželju z obnovo in adaptacijo obstoječe javne stavbe za skupno rabo, kar vključuje gradbeno obrtniška dela ter nakup opreme. Projekt si prizadeva ohraniti kakovostno grajene strukture in zmanjšati okoljski vpliv, s čimer prispeva k trajnostnemu razvoju. Z nadgradnjo javne infrastrukture bo širši skupnosti omogočen boljši dostop do kulturnih, izobraževalnih in drugih aktivnosti, kar spodbuja ustvarjalno preživljanje prostega časa, aktivno staranje ter krepí medgeneracijsko sodelovanje in socialno vključenost. S tem se projekt odziva na razvojne potrebe lokalnega okolja in podpira cilje razvojnega programa občine.

Z izvedbo investicije bodo doseženi cilji, ki sovpadajo s ciljem Strategije lokalnega razvoja območja LAS MDD 2027 za programsko obdobje 2021–2027, in sicer z **Ukrepom 2: Razvoj storitev in infrastrukture na podeželju**. Zasleduje se kazalnik K4 – površina prenovljenih/obnovljenih javnih površin za skupno rabo in naslednja cilja:

**Splošni cilj/vizija SLR :** Projekt v celoti zasleduje splošni cilj SLR, ki se glasi: » Endogeni potenciali in zdravo okolje podeželja, urbanih območij kot temelj vzdržnega, trajnostnega, vključujočega razvoja kakovosti življenja ljudi in okolja.

**Specifični cilj 9.2:** Spodbujanje celostnega in vključujočega socialnega, gospodarskega in okoljskega lokalnega razvoja, kulture, naravne dediščine, trajnostnega turizma in varnosti na območjih, ki niso mestna območja.

Projekt je vsebinsko usklajen z **Ukrepom 2** iz SLR LAS MDD 2027 in sicer **Razvoj storitev in infrastrukture na podeželju**. Območja pod 10.000 prebivalci zaostajajo v razvoju, kar jih izpostavlja večji nevarnosti depopulacije in marginalizaciji, z negativnimi gospodarskimi, okoljskimi in socialnimi posledicami. LAS MDD 2027 opredeljuje razvoj storitev in infrastrukture na podeželju v SLR kot odgovor na potrebe lokalnega okolja po osnovni javni infrastrukturi in storitvi za zmanjšanje depopulacije območja ter hitrejši razvoj. Na območju LAS MDD 2027 se število prebivalcev zelo počasi povečuje (2018 - 2022= +229) na račun večjih centrov kot je Slovenj Gradec in Dravograd. Skladno z Dolgoročno vizijo za podeželska območja do 2040 je poudarek ukrepa na krepitvi vloge podeželskih skupnosti, izboljšanju dostopa do storitev in infrastrukture na podeželju in urbanih območjih. V analizi stanja je bilo ugotovljeno, da obstaja velika potreba po javni infrastrukturi, manjši infrastrukturi in na določenih območjih informacijski infrastrukturi. Slabša razvitost infrastrukture v vaških naseljih in premalo izkoriščene naravne in kulturne danosti, zmanjšuje privlačnost vaškega okolja kot bivanjskega prostora in potenciala za razvoj drugih dejavnosti na podeželju. Investicija oziroma naložba v obnovo vaškega doma je del projekta, ki ima poudarek na širšem pomenu za območje LAS



Sofinancira  
Evropska unija

MDD 2027 ter predstavlja dodano vrednost za območje LAS MDD 2027. Z izvedenimi aktivnostmi se odgovarja na zagotavljanje razvojnih potreb lokalnega okolja, opredeljenih v SLR LAS MDD 2027.

Z ukrepom vplivamo na zagotavljanje naslednjih potreb:

**P1** - Krepi socialno vključenost, sodelovanje in povezovanje prebivalcev podeželja.

**P3** - Revitalizacija javnih površin za skupno uporabo.

**P9** - Zmanjšati negativne vplive na kakovost površinskih in podzemnih voda na območju LAS MDD 2027.

**P10** - Izboljšati prostorsko stanje urbane in podeželske krajine.

**P16** - Urediti infrastrukturo na območju LAS MDD 2027.

**P20** - Vlagati v obnovo in razvoj vasi.

Za območje LAS MDD 2027 velja, da se podeželje, kakor tudi urbana območja, sooča s pomanjkljivo in nezadostno infrastrukturo. Prepoznano je, da se razlike v dostopnosti infrastrukture za prebivalce in podjetja na podeželju ne zmanjšujejo. Podeželje in urbano območja je pri razvoju infrastrukture v primerjavi z mestom zapostavljeno in zato bolj izpostavljeno nevarnosti praznjenja. Za ohranjanje vitalnosti podeželskih območij je poleg infrastrukture potrebno omogočiti tudi razvoj kulturnih, prostočasnih in drugih dejavnosti v večnamenskih objektih, ki so pogosto prazni, potrebni obnove in brez prave namembnosti.

V okviru projekta se zato predvideva prenova in oživljanje nezadostno izkoriščene stavbe v javnem interesu oziroma prenova stavbe na območju kulturne dediščine, oblikoval se bo nov odprti javni prostor z novimi vsebinami. S tem bomo vplivali na zgornje potrebe v urbanem in podeželskem območju, ki temeljijo na potrebi po prenovi in oživitvi razvrednotenega območja. Revitalizirala se bo javna stavba za skupno uporabo.

### **Strateški cilji projekta:**

Cilj projekta je nadgradnja javne infrastrukture in:

- dvig kvalitete bivanja in krepitev socialnega kapitala lokalnih prebivalcev, s poudarkom na aktiviranju ranljivih ciljnih skupin;
- izboljšati osnovne storitve in infrastrukturo za višjo kvaliteto življenja na vaseh;
- izboljšati osnovne storitve in infrastrukturo za višjo kvaliteto življenja za atraktivno podeželje in urbana središča;
- zagotovitev enakovrednejšega razvoja podeželskega območja;
- povečati pestrost ponudbe prostočasnih in kulturnih aktivnosti;



Sofinancira  
Evropska unija

- socialna komponenta (povezovanje prebivalcev skozi izvedene dogodke, zagotoviti socialno vključenost - vključevanje prikrajsanih skupin prebivalcev in medgeneracijsko sodelovanje);
- dvig dodane vrednosti okolja s številnimi aktivnostmi sektorsko različnih partnerjev;
- dvigniti kvaliteto življenjskega okolja;
- prispevati k trajnostnemu preoblikovanju javne infrastrukture;
- izboljšali funkcionalnost, dostopnost in kakovost javne infrastrukture;
- oživeti naravno dediščino.

#### **Operativni cilji projekta:**

- obnova javnih površin za skupno rabo (energetska sanacija in adaptacija objekta),
- zmanjšanje rabe energije in stroškov vzdrževanja objekta,
- izobraževanja - delavnice ter aktivnosti partnerjev v okviru projekta,
- slavnostna otvoritev objekta.

#### **KAZALNIKI PROJEKTA:**

##### **K4 Površina prenovljenih/obnovljenih javnih površin za skupno uporabo.**

#### **Rezultat kazalnika:**

Površina obnovljenih javnih površin za skupno rabo: 231 m<sup>2</sup>.

#### **Ciljne skupine, ki bodo deležne učinkov operacije:**

- Prebivalci kraja Ribnica na Pohorju,
- Lokalni podjetniki, kot ponudniki storitev za izvajanje aktivnosti v operaciji.
- Ranljive skupine (mladi do 30 leta starosti, starejši brezposelni, ženske, invalidi, upokojenci kot udeleženci aktivnosti v operaciji).

#### **Aktivnosti projekta:**

**Aktivnost 1:** Obnova in adaptacija večnamenskega doma;

**Aktivnost 2:** Izvedba delavnic o pomenu preventive v lokalnem okolju;

**Aktivnost 3:** Organizacija in izvedba pravljичnih uric in nastopa mladinskega pisatelja in pisatelja za odrasle;

**Aktivnost 4.** Organizacija pogostitev in

**Aktivnost 5.** Promocija in obveščanje javnosti.





Sofinancira  
Evropska unija

## **AKTIVNOSTI PROJEKTA**

### **A.1. OBNOVA IN ADAPTACIJA VEČNAMENSKEGA DOMA**

Projekt obravnava obnovo in adaptacijo obstoječe javne stavbe za skupno rabo hkrati se zagotavlja ohranitev kakovostno grajenih struktur in manjši oziroma pozitiven vpliv na okolje. Investicija zajema gradbeno obrtniška dela ter nakup opreme. S projektom nadgradnje javne infrastrukture nameravamo širšemu prebivalstvu omogočiti večjo izbiro kulturnih, izobraževalnih in drugih tovrstnih aktivnosti. Poudarek bo na ustvarjalnem preživljanju prostega časa in aktivnem načinu življenja za zdravo in aktivno staranje, medgeneracijskem sodelovanju in socialni vključenosti s čimer se bo dvignila kakovost življenja prebivalcev na tem območju, ki sledi tudi ciljem razvojnega programa občine.

### **A.2.: DELAVNICE O POMENU PREVENTIVE V LOKALNEM OKOLJU**

Prostovoljno gasilsko društvo Ribnica -Jospipdol, bo v okviru projekta izvedel delavnice o pomenu preventive v lokalnem okolju. Izvedba delavnic, ki jih načrtujejo v okviru projekta, prinaša izjemen pomen za lokalno okolje in prebivalce. Delavnica temeljnih postopkov oživljanja za gasilce prve posredovalce in občane bo zagotovila ključna znanja, ki lahko v nujnih primerih rešijo življenje. Usposabljanje prebivalcev v temeljnih postopkih oživljanja omogoča hitrejše in učinkovitejše odzivanje v primeru srčnega zastoja ali drugih zdravstvenih nujnosti, še preden prispejo profesionalne službe. Poleg tega bo pregled gasilnih aparatov za občane pomembno prispeval k povečanju varnosti v lokalnem okolju, saj bodo prebivalci pridobili uporabne informacije o pravilni uporabi in vzdrževanju gasilnih aparatov, kar lahko pripomore k preprečevanju požarov ali omejevanju njihovega širjenja. Prav tako bo predavanje o požarni preventivi za občane povečalo ozaveščenost o preventivnih ukrepih, ki jih lahko vsak posameznik sprejme za zaščito svojega doma in skupnosti pred požarno nevarnostjo. Srečanje gasilske mladine iz sosednjih društev pa bo okrepilo sodelovanje med mladimi gasilci in spodbujalo občutek pripadnosti ter medsebojno pomoč, kar je ključnega pomena za prihodnost prostovoljnih gasilskih društev. Vse izvedene delavnice bodo poleg krepitve varnosti in pripravljenosti v lokalnem okolju spodbudile tudi večjo povezanost med prebivalci. Izvedene bodo naslednje 4 delavnice: izvedba delavnice temeljnih postopkov oživljanja za gasilce prve posredovalce in občane, pregled gasilnih aparatov za občane, srečanje gasilske mladine iz sosednjih društev, predavanje o požarni preventivi za občane.

### **A.3.: PRAVLJIČNE URE IN NASTOP MLADINSKEGA PISATELJA IN PISATELJA ZA ODRASLE**

Z uporabo večnamenskega prostora, bo Knjižnica Radlje ob Dravi lahko svojo dejavnost v okviru Krajevne enote Ribnica na Pohorju lahko izvajala za številčnejšo publiko. Izvajala bo lahko odmevne dogodke, ki jih sicer izvajajo v osrednji in ostalih krajevnih knjižnicah, kjer to prostorski pogoji omogočajo. Za najmlajše bodo v okviru knjižnične dejavnosti izvedene pravljíčne ure z ustvarjalnimi delavnicami ter nastop mladinskega pisatelja z razstavo. Pravljíčne ure bo Knjižnica Radlje ob Dravi izvedla tudi v kraju Vuzenica in kraju Muta, kar bo okrepilo medobčinsko sodelovanje in povezanost. V okviru projekta se bodo povezale osebe



LAS MDD  
2027



Sofinancira  
Evropska unija

z željo po kulturnem in ljubiteljskem udejstvovanju, izveden bo literarni večer z aktualnim pisateljem knjig za odrasle z rokodelsko razstavo. Demografske spremembe spreminjajo potrebe po kapacitetah v izobraževanju v smeri krepite vseživljenjskega izobraževanja, zato je nujno potrebno poskrbeti tudi za odraslo in starejšo populacijo prebivalstva in upokoјence ter jim ponuditi in zagotoviti možnost vseživljenjskega učenja in kulturnega udejstvovanja. Mnogi starejši se zaradi oddaljenosti sosednje občine Radlje ob Dravi tovrstnih dogodkov ne morejo udeleževati. V ta namen bo prostor namenjen druženju v srednje velikih skupinah, v katerih bi se ljudje združevali v svojih interesih (kulturno udejstvovanje, ljubiteljska obrt,...).

#### **A.4.: ORGANIZACIJA POGOSTITVE**

Restavracija Ribnica, ki jo upravlja, podjetje LESKTEH, d.o.o. bo poskrbelo za pogostitev na nastopu pisatelja za mlade in pogostitev na nastopu pisatelja za odrasle.

#### **A.5.: PROMOCIJA IN OBVEŠČANJE JAVNOSTI:**

Stroške informiranja javnosti nosi Občina Ribnica na Pohorju. Stroški informiranja niso del projekta in zajemajo:

- spletno oglaševanje projekta in aktivnosti na spletni strani občine.



Sofinancira  
Evropska unija

#### 4. VARIANTA »Z« INVESTICIJO, V PRIMERJAVI Z ALTERNATIVO »BREZ« INVESTICIJE

##### 4.1 UGOTOVITEV RAZLIČNIH VARIANT

Glede na prostorske danosti, izrabo prostora in lokacijske karakteristike odločamo med naslednjima variantama:

1. Varianta 0 »brez investicije«: Varianta brez investicije;
2. Varianta 1 »z investicijo«: Izvedba operacije.

##### 4.1.1 Primerjava variant

Varianta brez investicije	Varianta z investicijo
<ol style="list-style-type: none"><li>1. Brez nove infrastrukture</li><li>2. Prazni večnamenski domovi brez prave namembnosti</li><li>3. Ni ohranjanja vitalnosti podeželskih območij</li><li>4. Zaviranje socialne vključenosti;</li><li>5. Visoki stroški električne energije;</li><li>6. Ne pride do varovanja naravne in kulturne dediščine;</li><li>7. Zaviranje aktivnega preživljanja prostega časa in aktivnega staranja;</li><li>8. Neprivlačno vaško okolje</li><li>9. Neurejeni večnamenski prostori;</li><li>10. Vedno slabše stanje in pogoji na področju infrastrukture namenjene kulturnim in drugim pristočasnim dejavnostim</li><li>11. Zanemarjanje trajnostnega razvoja, ohranjanja narave in varovanja okolja.</li></ol>	<ol style="list-style-type: none"><li>1. Obnovljen večnamenski dom - center skupnih dejavnosti;</li><li>2. Obnovljen večnamenski dom z novimi kulturnimi in pristočasnimi vsebinami</li><li>3. Ohranjanje vitalnosti podeželja z razvojem kulturnih, pristočasnih in drugih dejavnosti ter infrastrukture, predvsem na površinah in v večnamenskih objektih, tudi objektih kulturne dediščine, ki so na podeželju pogosto prazni, brez prave namembnosti.</li><li>4. Spodbujanje socialne vključenosti</li><li>5. Zmanjšanje stroškov električne energije – energetska sanacija stavbe</li><li>6. Varovanje naravne in kulturne dediščine;</li><li>7. Spodbujanje aktivnega preživljanja prostega časa in aktivnega staranja;</li><li>8. Privlačno vaško okolje za mlade in potencial za razvoj drugih gospodarskih dejavnosti</li><li>9. Realizacija investicije bo pomenila zagotovitev osnovnih infrastrukturnih pogojev za infrastrukturo namenjeno kulturnim in drugim pristočasnim dejavnostim;</li><li>10. Uredil se bo obstoječ večnamenski dom, kar zagotavlja ohranitev kakovostno grajenih struktur in manjši oziroma pozitiven vpliv na okolje;</li><li>11. Varovanje okolja</li></ol>

Tabela 18: Primerjava variant



Sofinancira  
Evropska unija

#### **4.1.1.1 Varianta 0: Varianta »brez« investicije**

Varianta 0 predstavlja scenarij brez investicije. V tem primeru na lokaciji ne bi izvedli projekta, ki bi omogočil nadaljnji razvoj naselij, izboljšal kakovost življenja in prispeval k enakovrednejšim bivalnim pogojem na podeželju. Glede na prostorske možnosti, izrabo prostora in značilnosti lokacije se odločamo med naslednjima variantama.

Če projekt ne bo izveden, je jasno, da zastavljeni cilji ne bodo doseženi. To bi povzročilo nezadovoljstvo med prebivalci, hkrati pa bi občina Ribnica na Pohorju lahko doživela negativne gospodarske in demografske spremembe. Glede dopolnilnih aktivnosti na kmetiji in s turizmom povezanih aktivnosti je za pričakovati, da ne bo prišlo do nadaljnjega razvoja oziroma bodo zdaj obstoječe aktivnosti s časom zamrle.

#### **4.1.1.2 Varianta 1 »z investicijo«**

S prenovo in oživljanjem neizkoriščene stavbe v javnem interesu oziroma prenovo stavbe na območju kulturne dediščine, se bo oblikoval nov odprti javni prostor z novimi vsebinami. Javna stavba bo revitalizirana za skupno uporabo, ob tem pa bodo dodatno urejene in razširjene tudi javne površine. Tako bo občina ustvarila odlične pogoje za lokalne prebivalce ter izboljšala dostop do kulturnih, izobraževalnih in drugih aktivnosti. To bo omogočilo širši dostop do navedenih dejavnosti kar spodbuja ustvarjalno preživljanje prostega časa, aktivno staranje ter krepi medgeneracijsko sodelovanje in socialno vključenost. Poleg tega bo investicija prispevala k večji energetske učinkovitosti, saj bo obnovljena stavba bolj energetske učinkovita, posledično se bodo zmanjšali stroški električne energije. Varianta z investicijo sledi razvojnim ciljem občine. Z izvedbo projekta se bo:

- izvedla investicija v obnovo večnamenskega objekta (gasilskega doma), za višjo kvaliteto bivanja;
- izvedba delavnic in predavanj (preventiva, požarna varnost,...) za preventivo in varovanje zdravja;
- izvedba dogodkov (literarni večer, otvoritvena slovesnost, pravljичne urice,...) za večjo socialno vključenost prebivalcev in medgeneracijsko sodelovanje;
- organizacija pogostitve.

#### **4.1.1.3 Izbor Variante**

Iz navedenega lahko zaključimo, da je varianta 1 »z« investicijo upravičena in edina sprejemljiva.

LAS MDD  
2027Sofinancira  
Evropska unija

## 5. OPREDELITEV VRSTE INVESTICIJE, OCENA INVESTICIJSKIH STROŠKOV PO STALNIH IN TEKOČIH CENAH

### 5.1 OPREDELITEV VRSTE INVESTICIJE

#### 5.1.1. Opredelitev investicije skladno z Uredbo o enotni metodologiji za pripravo in obravnavo investicijske dokumentacije na področju javnih financ

Investicija se opredeljuje kot: Investicija v javno infrastrukturo.

Tabela 19: Tabela 20. Kriteriji za določitev vrste potrebne investicijske dokumentacije

Kriteriji (mejne vrednosti investicijskega projekta) za določitev vrste dokumenta	Identifikacija investicijskega projekta	Predinvesticijska zasnova	Investicijski program
Manj od 300.000 EUR	ne, razen	ne	ne
Če je objekt tehnološko zahteven	da		
Če bodo nastale pomembne finančne posledice v času obratovanja	da		
Če se bo projekt (so)financiral s proračunskimi sredstvi	da		
Več od 300.000 in manj od 500.000 EUR	da	ne	ne
Več od 500.000 in manj 2.500.000 EUR	da	ne	da
Več od 2.500.000 EUR	da	da	da

Glede na vrsto investicije in kriterijev je potrebno izdelati:

**X Dokument identifikacije investicijskega projekta**

#### 5.1.1. Potrebna dovoljenja za poseg v prostor

Vrsta dovoljenja	Potrebno označi
Lokacijska informacija	DA
Okoljevarstveno soglasje	NE
Kulturnovarstveno soglasje	DA
Gradbeno dovoljenje	NE
Soglasje vodarjev	NE



Sofinancira  
Evropska unija

## 5.2 SPECIFIKACIJA INVESTICIJSKIH STROŠKOV – STALNE CENE

### 5.2.1 Navedba osnov za oceno vrednosti

Osnova za oceno vrednosti so projektantski popisi del in pridobljene ponudbe.

## 5.3 OCENA INVESTICIJSKIH STROŠKOV PO STALNIH IN TEKOČIH CENAH

Investicija se bo pričela v letu 2024 s pripravo investicijske dokumentacije, fizičen začetek izvedbe je predviden v letu 2025. Zaključek projekta je predviden v letu 2025. Ocena stroškov investicije je določena po stalnih cenah, ki so enake tekočim cenah.

Ocena stroškov investicije je narejena na podlagi projektantskega predračuna ter stroškov osebja in pridobljenih ponudb partnerjev za stroške storitev zunanjih izvajalcev in stroške opreme.

Ker se bo investicija izvajala v letu 2025 so stalne cene enake tekočim. Okvirna vrednost investicije, ki zajema vsa investicijska dela in stroške partnerjev (ki niso del projektantskega predračuna) gradbena dela ter stroške osebja, stroške storitev zunanjih izvajalcev in stroške opreme znaša po stalnih cenah z vključenim DDV **155.424,80 EUR**.

### 5.3.1 Specifikacija stroškov – tekoče = stalne cene

Ovrednotena projektantska ponudba je bila pridobljena v letu 2024. Izvedba investicije je terminsko predvidena v proračunskem letu 2025, zaključí se v intervalu enega leta, zato med izvajanjem ne pričakujemo učinkov spremenjene rasti cen (inflacije). Tako opredeljujemo, da so stalne cene enake tekočim cenam in jih tu posebej še enkrat ne opredeljujemo.





LAS MDD  
2027



Sofinancira  
Evropska unija

Tabela 20: Struktura investicije po tekočih oz. stalnih cenah

STROŠKI NALOŽBE	VREDNOST Z DDV	VREDNOST BREZ DDV	DDV
Občina Ribnica na Pohorju-stroški gradnje	132.680,29 €	108.754,34 €	23.925,95 €
Prostovoljno gasilsko društvo Ribnica na Pohorju – stroški opreme in drugih opredmetenih sredstev (oprema za dvorano)	2.684,00 €	2.200,00 €	484,00 €
Knjižnica Radlje ob Dravi – stroški storitev zunanjih izvajalcev (oprema za knjižni kotiček)	441,96 €	362,26 €	79,70 €
Knjižnica Radlje ob Dravi – stroški opreme in drugih opredmetenih sredstev (prenosni računalnik)	1.196,89 €	981,06 €	215,83 €
Knjižnica Radlje ob Dravi – stroški storitev zunanjih izvajalcev (oblikovanje roll up)	183,58 €	183,58 €	0,00 €
Knjižnica Radlje ob Dravi – stroški storitev zunanjih izvajalcev (literarni večer za otroke)	425,00 €	425,00 €	0,00 €
Knjižnica Radlje ob Dravi – stroški storitev zunanjih izvajalcev (literarni večer za odrasle)	438,00 €	400,00 €	38,00 €
LESKTEH, d.o.o. – stroški opreme in drugih opredmetenih sredstev (oprema za pogostitev)	1.750,09 €	1.434,50 €	315,59 €
Stroški osebja - Pavšalna stopnja	15.624,99€	15.624,99 €	0,00 €
<b>SKUPAJ</b>	<b>130.365,73 €</b>		
<b>DDV</b>	<b>25.059,07 €</b>		
<b>SKUPAJ Z DDV</b>	<b>155.424,80 €</b>		

Tabela 21: Razdelitev stroškov po partnerjih

Prijavitelj/vodilni partner operacije		OBČINA RIBNICA NA POHORJU	Projekt (naziv):	CENTER SKUPNIH DEJAVNOSTI		
	Upravičen strošek	Vrednost z DDV oz. DPN, EUR	Upravičen strošek, EUR	% sofinanciranja	Znesek sofinanc. upravičenih stroškov	lastna udeležba partnerja
1	stroški gradnje	132.680,29	71.805,00	80,00	57.444,00	75.236,29
2	stroški osebja-pavšalna stopnja	14.361,00	14.361,00	80,00	11.488,80	2.872,20
		<b>147.041,29</b>	<b>86.166,00</b>		<b>68.932,80</b>	<b>78.108,49</b>



Sofinancira  
Evropska unija

Prijavitelj/vodilni partner operacije		PROSTOVOLJNO GASILSKO DRUŠTVO RIBNICA - JOSIPDOL	Projekt (naziv):	CENTER SKUPNIH DEJAVNOSTI		
	Upravičen strošek	Vrednost z DDV oz. DPN, EUR	Upravičen strošek, EUR	% sofinanciranja	Znesek sofinanc. upravičenih stroškov	lastna udeležba partnerja
1	stroški opreme in drugih opredmetenih sredstev (oprema za dvorano)	2.684,00	2.200,00	80,00	1.760,00	924,00
2	stroški osebja - pavšalna stopnja	440,00	440,00	80,00	352,00	88,00
		<b>3.124,00</b>	<b>2.640,00</b>		<b>2.112,00</b>	<b>1.012,00</b>

Prijavitelj/vodilni partner operacije		KNJIŽNICA RADLJE OB DRAVI	Projekt (naziv):	CENTER SKUPNIH DEJAVNOSTI		
	Upravičen strošek	Vrednost z DDV oz. DPN, EUR	Upravičen strošek, EUR	% sofinanciranja	Znesek sofinanc. upravičenih stroškov	lastna udeležba partnerja
1	stroški opreme in drugih opredmetenih sredstev (oprema za knjižni kotiček)	441,96	441,96	80,00	353,57	88,39
2	stroški opreme in drugih opredmetenih sredstev (prenosni računalnik)	1.196,89	1.196,89	80,00	957,51	239,38
3	stroški storitev zunanjih izvajalcev (oblikovanje roll up stojala)	183,58	183,58	80,00	146,86	36,72
4	Stroški storitev zunanjih izvajalcev (literarni večer za mlade)	425,00	425,00	80,00	340,00	85,00
5	stroški storitev zunanjih izvajalcev (literarni večer za odrasle)	438,00	438,00	80,00	350,40	87,60
6	stroški osebja - pavšalna stopnja	537,09	537,09	80,00	429,67	107,42
		<b>3.222,52</b>	<b>3.222,52</b>		<b>2.578,01</b>	<b>644,51</b>

LAS MDD  
2027Sofinancira  
Evropska unija

Prijavitelj/vodilni partner operacije		LESKTEH, D.O.O.	Projekt (naziv):	CENTER SKUPNIH DEJAVNOSTI		
	Upravičen strošek	Vrednost z DDV oz. DPN, EUR	Upravičen strošek, EUR	% sofinanciranja	Znesek sofinanc. upravičenih stroškov	lastna udeležba partnerja
1	stroški opreme in drugih opredmetenih sredstev (oprema za pogostitev)	1.750,09	1.434,50	80,00	1.147,60	602,49
2	stroški osebja - pavšalna stopnja	286,90	286,90	80,00	229,52	57,38
		<b>2.036,99</b>	<b>1.721,40</b>		<b>1.377,12</b>	<b>659,87</b>

### 5.3.3 Ocena vrednosti celotnega projekta ločeno za upravičene in ostale stroške

Tabela 22: Ocena vrednosti celotnega projekta ločeno za upravičene in preostale stroške

2025	UPRAVIČENI STROŠKI			NEUPRAVIČENI STROŠKI
STROŠKI NALOŽBE	Upravičen strošek	Sofinanciranje ESRR	Drugi upravičeni – lastna sredstva	DDV
Stroški gradnje	71.805,00 €	57.444,00 €	36.949,34 €	23.925,95 €
Strošek opreme in drugih opredmetenih sredstev (oprema za dvorano)	2.200,00 €	1.760,00 €	0,00 €	484,00 €
Stroški opreme in drugih opredmetenih sredstev (oprema za knjižni kotiček)	441,96 €	353,57 €	0,00 €	0,00 €
Stroški opreme in drugih opredmetenih sredstev (prenosni računalnik)	1.196,89 €	957,51 €	0,00 €	0,00 €
Stroški storitev zunanjih izvajalcev (oblikovanje roll up stojala)	183,58 €	146,86 €	0,00 €	0,00 €
Stroški storitev zunanjih izvajalcev (literarni večer za mlade)	425,00 €	340,00 €	0,00 €	0,00 €
Stroški storitev zunanjih izvajalcev (promocijski dresi)	438,00 €	350,40 €	0,00 €	0,00 €
Stroški storitev zunanjih izvajalcev (promocijski dresi)	1.434,50 €	1.147,60 €	0,00 €	315,59 €
Strošek osebja – pavšalna stopnja	15.624,99 €	12.499,99 €	0,00 €	0,00 €
<b>Skupaj</b>	<b>93.749,92 €</b>	<b>74.999,93 €</b>	<b>36.949,34 €</b>	<b>24.725,54 €</b>

Vrednost celotne investicije znaša **155.424,80 EUR z DDV**. Lastna sredstva nosijo prijavitelj in partnerji v projektu.



Sofinancira  
Evropska unija

### 5.3.4 Viri financiranja

Tabela 23: Opredelitev virov financiranja

ZAP. ŠT.	VIRI FINANCIRANJA – TEKOČE CENE	€ v letu 2025	SKUPAJ	Delež (%)
	UPRAVIČENI STROŠKI			
1.	Upravičeni stroški do sofinanciranja (€)	93.749,92 €	93.749,92 €	100,00 %
	Zaprošena ESRR sredstva (€)	74.999,93 €	74.999,93 €	80,00%
	Lastna sredstva (€)	18.749,99 €	18.749,99 €	20,00 %
2.	Drugi upravičeni stroški – lastna sredstva (€)	36.949,34 €	36.949,34 €	
	NEUPRAVIČENI STROŠKI			
2.	Lastna sredstva (€)	24.725,54 €	24.725,54 €	
	SKUPAJ			
	Celotna vrednost projekta (€)	155.424,80 €	155.424,80 €	100%
	Zaprošena ESRR sredstva (€)	74.999,93 €	74.999,93 €	48,25%
	Predvidena lastna sredstva - upravičeni in neupravičeni stroški (€)	80.424,87 €	80.424,87 €	51,75%



Sofinancira  
Evropska unija

## **6. OPREDELITEV TEMELJNIH PRVIN, KI DOLOČAJO INVESTICIJO SKUPAJ Z INFORMACIJO O PRIČAKOVANI STOPNJI IZRABE ZMOGLJIVOSTI OZIROMA EKONOMSKI UPRAVIČENOSTI PROJEKTA**

### **6.1 PREDHODNA IDEJNA REŠITEV ALI ŠTUDIJA IN SPREMLJAJOČA TEHNIČNA DOKUMENTACIJA**

Na podlagi določil Gradbenega zakona in Uredbi o vrstah objektov glede na zahtevnost spada investicija med investicijska dela, za katera je po veljavni zakonodaji potrebno pridobiti gradbeno dovoljenje.

- 1.) Za izdelavo investicijskega dokumenta je bila na razpolago tehnična dokumentacija ter strokovne podlage s strani Občine Ribnica na Pohorju.
- 2.) DOKUMENT IDENTIFIKACIJE INVESTICIJSKEGA PROJEKTA za projekt Center skupnih dejavnosti
- 3.) Za pripravo tega dokumenta je bila upoštevana Uredba o enotni metodologiji za pripravo in obravnavo investicijske dokumentacije na področju javnih financ (Ur. l. RS, št. 60/06 in 54/10).
- 4.) Načrtovana investicija je v skladu z:
  - Gradbenim zakonom – GZ-1, Uradni list RS, št. 199/21, 105/22 – ZZNŠPP in 133/23
  - Zakonom o urejanju prostora ZUreP3 (Uradni list RS, št. 199/21, 18/23 – ZDU-10, 78/23 – ZUNPEOVE, 95/23 – ZIUOPZP in 23/24
  - Zakonom o varstvu okolja (ZVO-2) Uradni list RS, št. 44/22, 18/23 – ZDU-10, 78/23 – ZUNPEOVE in 23/24;
  - Zakonom o varstvu kulturne dediščine – ZVKD-1, Uradni list RS, št. 16/08, 123/08, 8/11 – ORZVKD39, 90/12, 111/13, 32/16, 21/18 – ZNOrg in 78/23 – ZUNPEOVE;
  - Uredbe o ekološko pomembnih območjih ( Uradni list RS, št. 48/04, 33/13, 99/13 in 47/18);
  - Programom evropske kohezijske politike v obdobju 2021-2027;
  - Odlokom o občinskem prostorskem načrtu Občine Ribnica na Pohorju (Medobčinski uradni vestnik št. 3/17,26/17-teh. popr., 22/22-teh.popr.);
  - Odlokom o razglasitvi kulturnih spomenikov lokalnega pomena na območju Občine Ribnica na Pohorju ( MUV št. 20/15-363, 5/16-66);
  - Lokacijsko informacijo Občine Ribnica na Pohorju št. 3501-12/2024-1, z dne 18. 3. 2024.



## 6.2 OPIS MIKRO LOKACIJE

Naložba se bo izvajala v naselju Ribnica na Pohorju. Načrtovana je obnova gasilskega doma Ribnica na Pohorju 19/A, 2364 Ribnica na Pohorju.

Parcelna številka: \*116 in 58/2, obe k.o. 823 Ribnica na Pohorju.

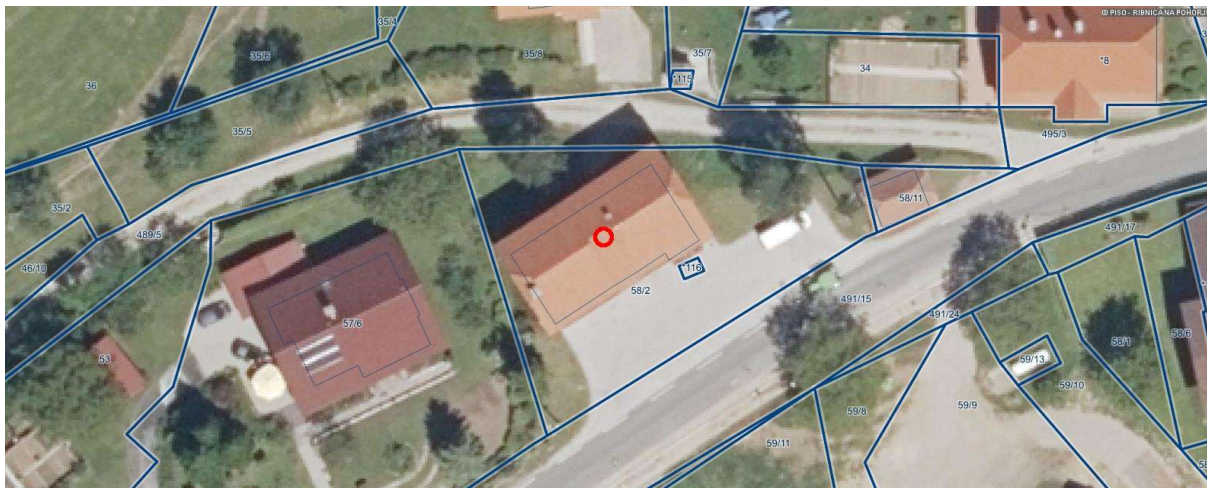





LAS MDD  
2027



Sofinancira  
Evropska unija

## 6.4 ČASOVNI NAČRT IZVEDBE

Na občini Ribnica na Pohorju predvidevamo, da bo investicijsko naložbo možno realizirati v letu 2025. Sama realizacija projekta se bo pričela po prejetju Pogodbe s strani MKRR-ja, predvidevamo da bomo z deli lahko pričeli predvidoma v mesecu januarju 2025. Projekt pa bo zaključen najkasneje do konca meseca oktobra 2025.

## 6.5 KADROVSKO ORGANIZACIJSKA SHEMA

Občina Ribnica na Pohorju je za izvedbo projekta ustanovila projektno skupino, kjer bo vsak posameznik imel natančno določeno nalogo in bo za izvedbo le-te strokovno podkovan. Projektna skupina je za izvedbo operacije izdelala interni terminski plan aktivnosti, ki ga bo spremljal in ocenjeval župan občine Ribnica na Pohorju s svojimi svetovalci. Vodja projekta je Rok Držečnik, ki bo odgovoren za izvedbo investicije. Njegove naloge bodo zagon projekta s pravočasno pridobljeno dokumentacijo, spremljanje in koordiniranje izvajanja investicije ter ukrepanje v primeru odstopanj, vrednotenja uresničenih aktivnosti glede na cilje ipd. Vodja projekta bo delo izvajal preko projektne skupine, s katero se bo srečeval redno mesečno, skupaj z nadzornikom gradbenih del. Podrobneje je prikazana kadrovska-organizacijska shema v nadaljevanju.

**Projektna skupina, odgovorna za pripravo in nadzor nad pripravo investicijske, projektne, tehnične in druge dokumentacije:**

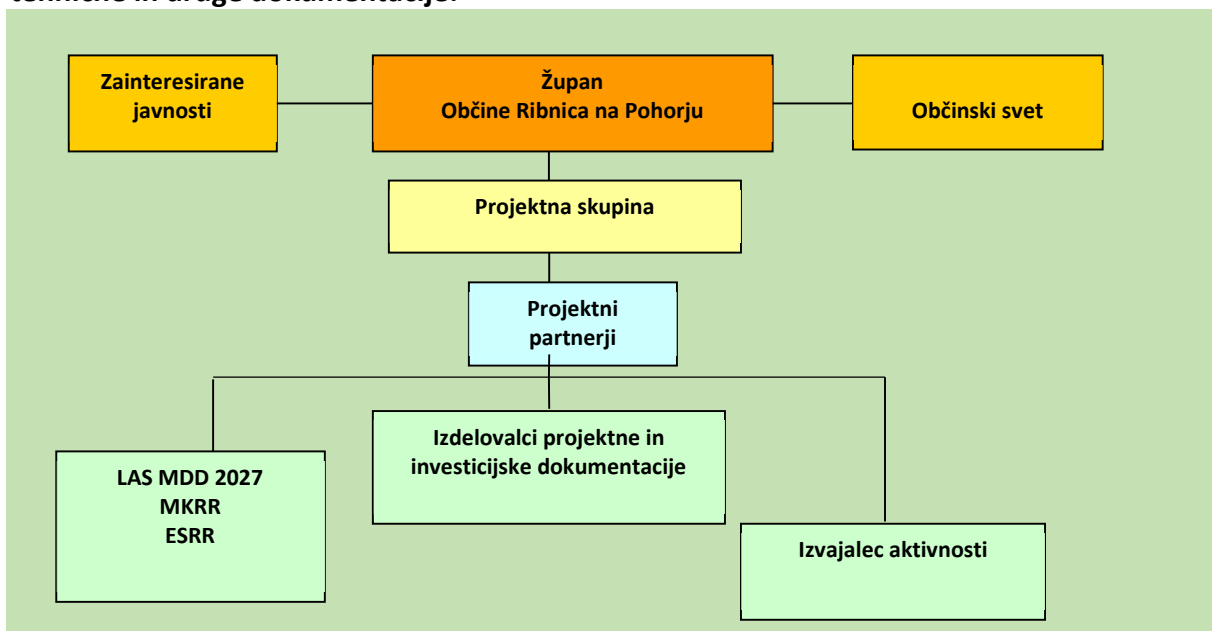



Sofinancira  
Evropska unija

1. Srečko Geč – župan, odgovorna oseba za izvedbo projekta
2. Rok Držečnik, svetovalec I za področje komunale, vodja projektne skupine, odgovoren za vodenje projekta = skrbnik projekta.
3. Alenka Klemenc Kovač, direktorica občinske uprave, članica projektne skupine;
4. Irena Oder, finančnik VII/I, članica projektne skupine, odgovorna za nadzor nad finančnim vodenjem operacije in revizije.

## 6.6 VARSTVO OKOLJA

Glede na predvidene posege bo imela investicija dolgoročno pozitivne vplive na okolje. V nadaljnjih fazah izdelave dokumentacije bodo upoštevana naslednja izhodišča in preverjeni tudi vplivi na okolje. Glede na naravo gradnje se ne predvideva, da bi bila potrebna celovita presoja vplivov na okolje. Prav tako se ne predvidevajo negativni vplivi, zaradi katerih bi bila potrebna izdelava potrebnih poročil.

Temeljni namen Zakona o varstvu okolja s spremembami je, da bi spodbujal in usmerjal k takšnemu družbenemu razvoju, ki omogoča dolgoročne pogoje za človekovo zdravje, počutje in kakovost življenja ter ohranjanja biotske raznovrstnosti. Med drugim poudarja cilje preprečevanja, zmanjšanja in odprave posledic obremenjevanja okolja, trajnostne rabe naravnih virov, večje uporabe obnovljivih virov energije ipd., ki temeljijo na načelih trajnostnega razvoja, preventive, previdnosti, odgovornosti povzročitelja, subsidiarnega ukrepanja itn.

Cilji varstva okolja po ZVO-1 so zlasti:

- Preprečitev in zmanjšanje obremenjevanje okolja,
- Ohranjanje in izboljševanje kakovosti okolja,
- Trajnostna raba naravnih virov,
- Zmanjšanje rabe energije in večja uporaba obnovljivih virov energije,
- Odpravljanje posledic obremenjevanja okolja, izboljšanje porušenega naravnega ravnovesja in ponovno vzpostavljanje njegovih regeneracijskih sposobnosti,
- Povečanje snovne učinkovitosti proizvodnje in potrošnje ter
- Opuščanje in nadomeščanje uporabe nevarnih snovi.

Vsa dela se morajo izvajati po določenih veljavnih predpisov. Vgrajeni materiali morajo po kvaliteti ustrezati veljavnim tehničnim predpisom in morajo imeti ustrezne ateste. Dela se morajo izvajati v skladu z določili predpisov iz varstva pri delu.

Ocena vplivov se nanaša na izpolnjevanje predpisanih zahtev s področja varstva okolja in načel dobrega gospodarja. Glede na to, da bo pri uresničitvi predvidene investicije prišlo tudi do posega v prostor, so v strokovni oceni ovrednoteni vplivi. Podana ocena vpliva na okolje temelji na osnovi gradbenih del in vpliva teh del na okolje ter učinkov izvedbe oziroma vgrajenih materialov na okolje.



Sofinancira  
Evropska unija

Glavne vplive, ki bodo predvidoma nastopili pri izvedbi načrtovanega projekta, smo opredelili glede na značilnosti predvidenega posega, značilnosti lokacije in izkušnje iz podobnih primerov. Pritem je potrebno opozoriti, da v sklopu priprave strokovne ocene niso izvedene meritve in so podane ocene zgolj približki, ki temeljijo na podlagi predpostavk.

Vsa dela se morajo izvajati po določenih veljavnih predpisih. Vgrajeni materiali morajo po kvaliteti ustrezati veljavnim tehničnim predpisom in morajo imeti ustrezne ateste. Dela se morajo izvajati v skladu z določili predpisov iz varstva pri delu

## 6.7 ZMANJŠEVANJE VPLIVOV NA OKOLJE

Ocena vplivov se nanaša na izpolnjevanje predpisanih zahtev s področja varstva okolja in načel dobrega gospodarja. Glede na to, da bo pri uresničitvi predvidene investicije prišlo tudi do posega v prostor, so v strokovni oceni ovrednoteni vplivi. Podana ocena vpliva na okolje temelji na osnovi gradbenih del in vpliva teh del na okolje ter učinkov izvedbe oziroma vgrajenih materialov na okolje.

Glede na predvidene posege bo imela investicija dolgoročno pozitivne vplive na okolje. V nadaljnjih fazah izdelave dokumentacije bodo upoštevana naslednja izhodišča in preverjeni tudi vplivi na okolje. Glede na naravo gradnje se ne predvideva, da bi bila potrebna celovita presoja vplivov na okolje. Prav tako se ne predvidevajo negativni vplivi, zaradi katerih bi bila potrebna izdelava potrebnih poročil.

### Voda in tla:

V okviru obravnavanja voda se obravnava varstvo, raba in urejanje voda ter naloge v zvezi z izvajanjem služb varstva okolja: oskrba s pitno vodo in odvajanje ter čiščenje komunalnih in padavinske odpadne vode. Med izgradnjo celotnega obsega investicije, ki je bil predstavljen, lahko sicer pričakujemo minimalno onesnaževanje tal zaradi emisij gradbenih in delovnih strojev. V tem času obstaja tudi minimalna možnost, da zaradi nepravilne uporabe transportnih sredstev in drugih nepredvidljivih situacij pride do kontaminacije tal (npr. z izlitjem olj ali drugih naftnih derivatov). V primeru razlitja se bo onesnažena in kontaminirana zemljina odstranila ter primerno deponirala. Za odvoz onesnažene zemljine bo poskrbelo pooblaščen podjetje za odvoz nevarnih odpadkov. Ocenjujemo, da je ob pravilni uporabi gradbenih in delovnih strojev možnost kontaminacije tal ter posledično vode, majhna. Po izvedbi investicije ne pričakujemo negativnih vplivov na okolje.

### Priporočila in izhodišča za zmanjšanje negativnih vplivov na okolje v času izvedbe investicije:

- sanitarije na gradbišču, razen kemičnih stranišč ali sanitarij z odvodom v kanalizacijo niso dovoljene,
- vozne in parkirne površine naj bodo izvedene z vodotesno ureditvijo, ograjene z betonskimi robniki in nagnjene proti iztokom, ki naj bodo opremljeni s peskolovi in lovilniki olja,
- uporaba najboljših razpoložljivih tehnik,
- uporaba referenčnih dokumentov in nadzor emisij in tveganj.



Sofinancira  
Evropska unija

### **Zrak:**

Dovoljene vsebnosti prašnih delcev v zraku določa Uredba o žveplovem dioksidu, dušikovih oksidih, delcih in svincu v zunanjem zraku (Ur. l. RS št. 52/2002, 18/2003, 41/2004, 121/2006, 9/2011). V času izvajanja gradbenih del se bodo vplivi na kvaliteto zraka kazali predvsem v povečanih emisijah izpušnih plinov ter prašenju zaradi uporabe gradbenih delovnih strojev. Ta vpliv je omejen na čas izvajanja in je zato zanemarljiv. Po izvedbi investicije ne bo negativnih vplivov na onesnaženje zraka.

**Priporočila in izhodišča** za zmanjšanje negativnih vplivov na okolje v času izvedbe investicije:

- upoštevanje emisijskih norm pri uporabi mehanizacije in transportnih sredstvih - uporaba tehnično brezhibne mehanizacije in transportnih sredstev,
- s koles kamionov naj se pri izhodu iz gradbišča odstrani blato ali prašni delci,
- med gradnjo in urejanjem območja je potrebno zagotoviti čim manjše emisije v zrak iz delovnih strojev in emisije zaradi prašenja,
- vozila po gradbišču se naj premikajo počasi z določili ureditve gradbišča (omejitev hitrosti tovornjakov na 15 km/h),
- po potrebi naj se v poletnem mesecu gradbišče vlaži z vodo,
- če se odvažajo droben ali sipek material naj se kamioni prekrivajo.
- uporaba najboljših razpoložljivih tehnik,
- uporaba referenčnih dokumentov in nadzor emisij in tveganj.

### **Hrup:**

Pri oceni dopustne obremenitve okolja s hrupom je potrebno upoštevati določila Uredbe o ocenjevanju in urejanju hrupa v okolju (Ur. l. RS, št. 121/04, 59/19, 44/22 – ZVO-2 in 53/22) ter Uredbe o mejnih vrednostih kazalcev hrupa v okolju (Ur. l. RS št. 105/05, 34/2008, 109/2009, 62/2010 in 43/2018). V času izvajanja zemeljskih del bo obremenjenost okolja s hrupom največja, saj bo vir hrupa predstavljala gradbena mehanizacija kot tudi tovorni promet. Vir hrupa bo zgolj občasen. Zaradi časovne omejenosti del bo vpliv hrupa v daljšem časovnem obdobju zanemarljiv. Dela na gradbišču bodo potekala v dnevnem terminu, kar pomeni, da v nočnem času hrupa ne bo. Po izvedbi investicije ne bo vpliva hrupa na okolje.

### **Odpadki:**

Uredba o ravnanju z odpadki, ki nastajajo pri gradbenih delih (Uradni list RS, št. 34/08) določa, da je za gradbene odpadke v celoti odgovoren investitor. Pri tem se morajo upoštevati vsa pravila ravnanja z odpadki, ki so potrebna za preprečevanje ali zmanjševanje nastajanja odpadkov in njihove škodljivosti za okolje ter za zagotovitev predelave nastalih odpadkov oz. njihovo varno odstranitev, če predelava ni možna.

Aktivnosti projekta bodo prispevale k izboljšanju pogojev za hojo in trajnostno mobilnost, zlasti kolesarjenje, kar bo posledično zmanjšalo število voženj z avtomobilom. To bo pozitivno vplivalo na okolje z zmanjšanjem emisij toplogrednih plinov, ki jih povzroča motoriziran promet, ter zmanjšalo ravni hrupa.

LAS MDD  
2027I FEEL  
SLOVENIASofinancira  
Evropska unija

## 6.8 OKOLJSKA UČINKOVITOST IN UČINKOVITOST IZRABE NARAVNIH VIROV

Odpadki so produkt človeškega delovanja in se jim z investicijo težko izognemo. Za uspešno obvladovanje količin odpadkov pri izgradnji je potrebno izvajati ustrezne procese oz. dejavnost:

- Reciklaža
- Odlaganje odpadkov
- Deponija zemlje

**Reciklaža:** Z recikliranjem odpadkov zagotavljamo ponovno uporabo odpadnih snovi oz. materialov, ki nastanejo z investicijo z namenom zmanjševanja izrabe naravnih virov ter zmanjševanja izdelave v naravi nerazgradljivih ali celo strupenih materialov oz. izdelkov. Pogoji za uspešno reciklažo je v prvi vrsti ustrezen sistem zbiranja in sortiranja odpadnih snovi, v nadaljevanju pa tehnološki proces za predelavo materiala v obliko, ki je uporabna za izdelavo novih produktov.

Glede na možnost uporabe recikliranih snovi oz. materialov lahko z reciklažo izdelamo materiale oz. snovi z enako ali spremenjeno kakovostjo. V nekaterih primerih pa povrnemo samo funkcionalnost določenega izdelka oz. sestavnega dela izdelka. Material, ki bo nastal pri gradnji in ga je možno reciklirati je:

- **Asfalt:** Z reciklažo asfalta ohranjamo naravne vire oz. zmanjšamo posege v naravo ter s tem zmanjšamo količino odpadnega materiala, ki prav tako obremenjuje okolje. Asfalt granuliramo in ponovno uporabimo za gradnjo cestišč.
- **Beton:** Z reciklažo odpadnega betona ohranjamo naravne vire oz. zmanjšamo posege v naravo ter s tem zmanjšamo količino odpadnega materiala, ki prav tako obremenjuje okolje. Beton drobimo in ga uporabimo pri gradnji cestišč

Pri izvajanju pripravljalnih del za gradnjo in pri samih gradbenih delih bodo nastajale različne vrste odpadkov. Zaradi tega je potrebno zagotoviti, da izvajalci gradbenih del gradbene odpadke hranijo ali začasno skladiščijo na gradbišču tako, da ne onesnažujejo okolja in je zbiralcu gradbenih odpadkov omogočen dostop za njihov prevzem.

Vrste odpadkov (Uredba o ravnanju z odpadki, ki nastanejo pri gradbenih delih Ur.l. RS, št. 34/08)

Gradbeni odpadek	Klasifikacijska številka
Beton	17 01 01
Les	17 02 01
Plastika	17 02 03
Bitumenske mešanice, ki niso zajete v 17 03 01	17 03 02
Železo in jeklo	17 04 05
Kabli, ki niso zajeti v 17 05 05	17 05 06
Drugi tovrstni odpadki	19 08 99
Drugi tovrstni odpadki	23 03 99



Sofinancira  
Evropska unija

Če hramba ali začasno skladiščenje gradbenih odpadkov ni možna na gradbišču, mora investitor zagotoviti da izvajalci gradbenih del gradbene odpadke odlagajo neposredno po nastanku v zabojnike, ki so nameščeni na gradbišču ali ob gradbišču in so prirejeni za odvoz gradbenih odpadkov brez njihovega prekladanja.

Investitor mora zagotoviti prevzem gradbenih odpadkov ali njihov prevoz v predelavo ali odstranjevanje preden se začnejo izvajati gradbena dela. Iz dokazila o naročilu prevzema gradbenih odpadkov mora biti razvidna vrsta gradbenih odpadkov, predvidena količina nastajanja gradbenih odpadkov ter naslov gradbišča z navedbo gradbenega dovoljenja, na katerega se nanaša prevzem gradbenih odpadkov. Investitor naj pooblasti enega od izvajalcev del, da bo v njegovem imenu oddajal gradbene odpadke.

Pri ravnanju z nevarnimi odpadki zbiralec, prevoznik, predelovalec in odstranjevalec ne smejo med seboj mešati različne skupine nevarnih odpadkov ali nevarnih in nenevarnih odpadkov. Povzročitelj odpadkov, pri katerem v posameznem koledarskem letu zaradi njegove dejavnosti nastane najmanj 10ton odpadkov ali najmanj 5 kg nevarnih odpadkov, mora ministrstvu najkasneje do 31. marca dostaviti poročilo o nastalih odpadkih in ravnanju za preteklo koledarsko leto.

Zaradi uporabe gradbene mehanizacije bodo nastajali tudi nevarni odpadki, kot so odpadna olja, naoljene krpe, oljni filtri in akumulatorji. Le-ti sodijo med nevarne odpadke. Tovrstne odpadke je potrebno zbirati ločeno (v skladišču/kontejnerju nevarnih odpadkov) ter jih nato predati organizacijam, ki imajo pooblastilo za ravnanje s tovrstnimi odpadki.

Vendar predvidevamo, da se servisiranje strojev gradbene mehanizacije ne bo opravljalo na lokacijah predvidenih ureditev.

Komunalne odpadke, ki bodo nastajali pri izvajanju predvidenih posegov naj se zbira v kontejnerju, ter naj se jih odvaža na bližnje komunalno odlagališče. Viški zemeljskih materialov, ki jih bodo predvidoma mogoče nastali pri postopku ureditve se obravnavajo kot nenevarni odpadki in jih lahko znova koristno uporabimo, kot je predvidoma načrtovano za postopek urejanja.

## **6.8 PREDVIDENI VIRI FINANCIRANJA**

Celotna investicija bo predvidoma financirana iz naslednjih virov, in sicer:

- ESRR,
- Občinski proračun Ribnica na Pohorju,
- Partnerji pri projektu.





Sofinancira  
Evropska unija

V letu 2025 se s strani ESRR pričakuje sredstva v višini 74.999,93 EUR. Znesek s strani ESRR predstavlja 80 % upravičenih stroškov in je enak maksimalnemu deležu subvencije upravičenih stroškov. Neupravičene stroške krije občina Ribnica na Pohorju in partnerji iz lastnih sredstev.

## 6.9 DRUŽBENO EKONOMSKA UPRAVIČENOST - ANALIZA STROŠKOV IN KORISTI INVESTICIJE

Obravnavana investicija bo izvedena tako, da bo stopnja izrabe zmogljivosti visoka, kar lahko zagovarjamo z nekaterimi koristmi, med katerimi je najočitnejša ta, da bo omogočen zdrav razvoj podeželja v občini Ribnica na Pohorju.

Urejena infrastruktura bo zagotovila širše družbene učinke.

Širše gledano je investicija vsekakor pozitivna. Negativnih vidikov investicije z vidika družbe praktično ni, med tem ko je pozitivnih kar nekaj:

- Spodbuja vsestranski razvoj Ribnice na Pohorju in Koroške regije,
- medgeneracijsko sodelovanje
- izboljšuje podobo vasi in s tem večja turistično privlačnost kraja,
- izboljšuje kvaliteto bivanja
- izboljšuje kakovost zraka
- razvoj in krepitev razvojno storitvenega sektorja – turizma na podeželju in športnih dogodkov v smislu sinergijskih učinkov investicije.

Iz navedenega je razvidno, da je izbrana varianta optimalna glede na postavljene kazalnike.

### 6.9.1 Predstavitev družbenih učinkov, ki jih ni mogoče ovrednotiti z denarjem

Dejstvo je, da poleg finančnih učinkov prinašajo izvedbe mnogih investicij v infrastrukturo družbeno-ekonomske učinke, ki pomembno vplivajo na blaginjo celotne družbe. Družbeno-ekonomskih učinkov ni vedno mogoče denarno ovrednotiti, vendar jih je potrebno pri analizi upoštevati, saj lahko pomembno vplivajo na blaginjo ljudi. Z njihovim upoštevanjem lahko ugotovimo, ali je projekt dejansko sprejemljiv tudi z družbenega vidika.

Investicije, kot je obravnavana, niso izvedene z namenom ustvarjanja dobička. Zaradi tega investicije po finančnih kazalnikih ne moremo neposredno primerjati z investicijami, ki jih izvajajo gospodarske družbe in katere so namenjene ustvarjanju dobička. S tega vidika različni izračuni dinamičnih kazalnikov uspešnosti investicije, kot so neto sedanja vrednost, interna stopnja donosnosti niso primerni. Za popolno sliko o uspešnosti takšnih projektov je ključno, da se predstavijo tudi širši učinki, ki presegajo zgolj finančne kazalnike.

V konkretnem primeru bo investicija zasnovana tako, da bo omogočila visoko stopnjo izrabe zmogljivosti, kar je mogoče podpreti z različnimi koristmi. Ena izmed najpomembnejših je



Sofinancira  
Evropska unija

pozitiven vpliv na zdrav razvoj podeželja v občini Ribnica na Pohorju, kjer bo urejena infrastruktura prispevala k izboljšanju življenjskih pogojev in širšim družbenim učinkom

V širšem pogledu je investicija nedvomno pozitivna. Z družbenega vidika skorajda ni negativnih učinkov, medtem ko se pojavlja več pozitivnih:

- Spodbuja vsestranski razvoj Ribnice na Pohorju in Koroške regije,
- Spodbuja medgeneracijsko sodelovanje in krepi socialno mrežo
- izboljšuje podobo vasi in s tem večja turistično privlačnost kraja,
- izboljšuje kvaliteto bivanja
- razvoj in krepitev razvojno storitvenega sektorja – turizma na podeželju in kulturno – družabnih dogodkov v smislu sinergijskih učinkov investicije.

## **7. UGOTOVITEV SMISELNOSTI IN MOŽNOSTI NADALJNE PRIPRAVE INVESTICIJSKE, PROJEKTNE, TEHNIČNE IN DRUGE DOKUMENTACIJE S ČASOVNIM NAČRTOM**

Občina Ribnica na Pohorju, kot investitor, na osnovi do tega trenutka pridobljenih informacij, zaključuje:

- da so vlaganja smiselna in nujna,
- da obstajajo strokovni in širši družbeni interesi za realizacijo projekta,
- da je informacijska baza projekta zadovoljiva in transparentna in da so predpostavke utemeljene in verodostojne,
- da se z nameravanim projektom oz. njegovimi posameznimi posegi ne povzroča nikomur nikakršne škode,
- da so atributi projekta, kot: tehnologija, obseg, roki, organiziranost za realizacijo, finančna pokritja in finančno ekonomske koristi ocenjeni realno ter izbrana optimalna varianta,
- da tveganja glede realizacije še obstajajo, vendar so v obsegu, ko jih je možno z večjo angažiranostjo vodje projekta obvladovati.

**Na osnovi tega se investitor odloča, da s projektom nadaljuje.**

V tem pogledu planira pridobivati nadaljnjo potrebno projektno, investicijsko in upravno dokumentacijo.

### **Potrebna investicijska dokumentacija**

Glede na višino vlaganj v predmetni investicijski projekt v skladu z veljavno Uredbo o enotni metodologiji za pripravo in obravnavo investicijske dokumentacije na področju javnih financ za predviden investicijski projekt ni potreben investicijski program.



LAS MDD  
2027



Sofinancira  
Evropska unija

## **PRILOGA: STROŠKOVNIK PROJEKTA**

## STROŠKOVNIK PROJEKTA CENTER SKUPNIH DEJAVNOSTI

VODILNI PARTNER/PARTNER (NAZIV)	OBLIKA FINANCIRANJA (DEJANSKI STROŠKI/PAVŠALNA STOPNJA)	VRSTA STROŠKA	SKUPNI STROŠKI Z DDV (EUR)	SKUPNI STROŠKI BREZ DDV (EUR)	SKUPNI UPRAVIČENI STROŠKI (EUR)	NEUPRAVIČENI STROŠKI (EUR)	ZNESEK SOFINANCIRANJA oz. POGODBENA VREDNOST (EUR)	ODSTOTEK SOFINANCIRANJA oz. POGODBENA STOPNJA
Občina Ribnica na Pohorju	DEJANSKI STROŠKI	Stroški gradnje nepremičnin	132.680,29	108.754,34	71.805,00	60.875,29	57.444,00	80,00
Prostovoljno gasilsko društvo	DEJANSKI STROŠKI	Stroški opreme in drugih opredmetenih sredstev	2.684,00	2.200,00	2.200,00	484,00	1.760,00	80,00
Knjižnica Radlje ob Dravi	DEJANSKI STROŠKI	Stroški opreme in drugih opredmetenih sredstev	441,96	362,26	441,96	0,00	353,57	80,00
Knjižnica Radlje ob Dravi	DEJANSKI STROŠKI	Stroški opreme in drugih opredmetenih sredstev	1.196,89	981,06	1.196,89	0,00	957,51	80,00
Knjižnica Radlje ob Dravi	DEJANSKI STROŠKI	Stroški storitev zunanjih izvajalcev (vključno s komuniciranjem)	183,58	183,58	183,58	0,00	146,86	80,00
Knjižnica Radlje ob Dravi	DEJANSKI STROŠKI	Stroški storitev zunanjih izvajalcev (vključno s komuniciranjem)	425,00	425,00	425,00	0,00	340,00	80,00
Knjižnica Radlje ob Dravi	DEJANSKI STROŠKI	Stroški storitev zunanjih izvajalcev (vključno s komuniciranjem)	438,00	400,00	438,00	0,00	350,40	80,00
LESKTEH, gostinske storitve	DEJANSKI STROŠKI	Stroški opreme in drugih opredmetenih sredstev	1.750,09	1.434,50	1.434,50	315,59	1.147,60	80,00
	IZBERI	IZBERI				0,00	0,00	80,00
	IZBERI	IZBERI				0,00	0,00	80,00
	IZBERI	IZBERI				0,00	0,00	80,00
	IZBERI	IZBERI				0,00	0,00	80,00
	IZBERI	IZBERI				0,00	0,00	80,00
	IZBERI	IZBERI				0,00	0,00	80,00
	IZBERI	IZBERI				0,00	0,00	80,00
	IZBERI	IZBERI				0,00	0,00	80,00
	IZBERI	IZBERI				0,00	0,00	80,00
	IZBERI	IZBERI				0,00	0,00	80,00
	IZBERI	IZBERI				0,00	0,00	80,00
	PAVŠALNA STOPNJA	Stroški osebja	15.624,99	15.624,99	15.624,99	0,00	12.499,99	80,00
		<b>SKUPAJ</b>	<b>155.424,80</b>	<b>114.740,74</b>	<b>93.749,92</b>	<b>61.674,88</b>	<b>74.999,93</b>	